Historik Arboga Golfklubb

Råmanus 1986 - 1989 20 maj 2021 Leif L

Förord - - Bakgrund

Hösten 2020 deltog vår ordförande Lars-Göran Rådström i en ordförandekonferens inom Västmanlands Golfförbund. Där var också förbundets tävlingsansvarige Christian Hedberg.

Christian är även med i styrelsen för Svenska Golfhistoriska Sällskapet (SGS). På ordförandekonferensen berättade han om syftet och tankarna runt SGS. Hur har vi det i Arboga? En tanke som uppstod hos Lars-Göran.

Lars-Göran tillfråga mig om jag kunde bidra med ett historiskt underlag. På den "vägen" är det. Min tanke är att mitt underlag kan kompletteras med historiska minnesbilder och berättelser från alla medlemmar.

Leif Lindberg

1986

Vid Korslöts Gk i Köping var det c:a 100 Arbogabor som var aktiva som golfspelare. Det första Arbogamästerskapet gick av stapeln 1982.

Traditionsenligt så hölls Arbogamästerskapet för 1986 under hösten med c:a 20 deltagare. I samband med fikastunden efter mästerskapet kom följande frågeställning upp? *"Vad är det som hindrar tillkomsten av en golfbana i Arboga".* **Leif Lindberg** och **Stig Arnoldsson** åtog sig uppdraget att kolla vidare runt frågeställningen. Primärt gällde att:

- **Kolla på lämpliga platser.**
- **Bjuda in till en träff med golfintresserade i Arboga**
- **Kontakta Arboga Kommun.**

Vad gäller platser så tittade vi på möjlighet enligt följande:

- Johannisberg
- Jäders bruk
- Gärdselbäcken
- Tyringe
- Haketorp. Gunnar Liljebjörn som var Vd för Hjälmare Kanal Ab ett dotterbolag inom Domänverket hörde av sig med funderingen om inte Haketorp skulle kunna vara en lämplig plats. Var en nedlagd bondgård som var i deras ägo och som delvis arrenderades ut.

86-10-07

En träff anordnades, nedan en avskrivning av protokollet från träffen.

- *Långgolfintresserade Arbogabor samlades på konditori Centrum för ett informationsmöte. Olof Holmqvist hälsade välkommen Stig Arnoldsson och Leif Lindberg redogjorde för möjligheten att ev. starta en egen långgolfklubb i Arboga. Tanken är väl att i första hand få till stånd en övningsplats som kanske så småningom kan byggas ut till 9- och ev. 18 hål. Det första och kanske det viktigaste är ju markfrågan, Jädersbruk, Johannisberg, Gärdselbäcken, ja många förslag debatterades men kanske*

var ändå Johannisberg det hetaste, bla. För att själva gården Johannisberg fn. Är till salu (425000:-) och vore väldigt lämplig för att driva en golfbana. För en 18-hålsbana, bör man ha minst 400 medlemmar. I vår omedelbara närhet, bor ca 13000 och att locka ca 3.1% av dessa att utöva golfspel trodde inte mötet skulle bereda några svårigheter.

*För att få lite ordning och reda inför framtiden röstades en **projektgrupp** fram bestående av Stig Olov Andersson, Stig Arnoldsson, Bernt Carlsson och Leif Lindberg.*

Projektgruppen skall nu undersöka olika ägarförhållande av mark samt lämpligheten av densamma. Vidare kommer en specialist från Sv. Golfförbundet att ge sitt utlåtande över de föreslagna markområdena. När man sedan har lite mer att komma med så tänker man uppvakta kommunen i frågan.

Mötet beslutade att träffas nästa gång den 4/11 kl 1930 på samma plats. (bjud gärna med någon som är intresserad). Vi får då höra vad projektgruppen vaskat fram.

Vis ses då

Stig Söderlund

Deltagare på mötet

Golfbana i Arboga

Stig Arnoldsson, Leif Lindberg, Dage Asplund, Olof Holmqvist, Sven-Åke Lövkvist, Börje Nilsson, Eric Ganell, Klas-Göran Allvin, Stig Berg, Bernt Thuresson, Peter Ljunggren, Gunilla Thuresson, Stig Söderlund, Mikael Söderlund, Jan-Ivar Andersson, Bo Magnusson, Stig-Olov Andersson, Svante Eriksson, Gun Gyldén, Mona-Lisa Bergström, Ingemar Nilsson, Lennart Bergstedt, Christina Bergstedt, Per Fredriksson, Bojan Fredriksson, Helmer Larsson, Sven Ryner, Gunnar Andersson.

86-10-08

Projektgruppen kontaktar Fritidskontoret

86-10-09

Arboga Tidning

Arboga golfvänner drömmer om en egen bana . . .

I Arboga finns det närmare 100 golfspelare och de får utöva sin sport i Köping och Korslöt. Bland dem har nu tanke väckts om en anläggning i den egna kommunen.

Det finns banor i Köping, Kumla, Lindesberg och Vingåker, så vad är det som säger att det inte skulle gå i Arboga menar Leif Lindberg, en av initiativtagarna till det möte för intresserad som hölls tisdagen 7 oktober.

Men än så länge så ligger det här på ide' stadiet. Att börja prata om en bana i det här läget är nog lite för tidigt. Tanken och intresset nu, ligger i första hand på en plats där vi kan börja träna.
- Vi har förstås våra funderingar, men det är för tidigt för att säga något, säger Leif Lindberg.
Vid mötet i tisdags utsågs en projektgrupp som kommer att jobba vidare.

Om en golfbana i Arboga stannar vid en dröm eller blir verklighet, står skrivet i stjärnorna.

86-10-13

Arboga Kommun

Fritidsnämnden arbetsutskott informeras av fritidschef Gunnar Andersson

86-10-20

Projektgruppen

Svenska Golfförbundets bankonsulent Rolf Löfgren besökte oss i Arboga. Deltagare var Projektgruppen, Fritid Arboga Kommun och Hjälmare Kanal AB. Löfgrens bedömning var att området vid Haketorp var ”kalas” för en golfbana. Han blev verkligen lyrisk till möjligheterna som visade sig där. Ingen tvekan rådde att det området var det bästa alternativet. Övriga områden som besöktes var Johannisberg och Jädersbruk.

86-10-28

Projektgruppen visar Haketorp och informerar Fritidsnämndens arbetsutskott om platsen.

86-11-03

Arboga Kommun

Kommunalrådet P-O Nilsson informeras av Fritidschef Gunnar Andersson och Fritidsnämndens ordförande Arne Hultman

86-11-04

Projektgruppen

Hölls det andra mötet på konditori Centrum för långgolfintresserade Arbogabor. Ur protokollet från det mötet noteras följande:

”Informella kontakter med ledande kommunpolitiker har tagits, och visat sig positiva. Nuvarande projektgrupp tar fram ett finansieringsförslag och medlemsunderlag att presentera för kommunen. Projektgruppen fick även i uppdrag att informera styrelsen för Korslöts Gk om vad som planeras i Arboga.”

86-11-08

Projektgruppen

Förtogs ett besök på Haketorp där ett 20-talet intresserade var närvarande.

86-11-11

Projektgruppen

Banarkitekt Sune Linde besöker Haketorp och träffar där Fritidschef Gunnar Andersson och Projektgruppens Leif Lindberg.

Projektgruppens önskemål var att få Sune Linde att medverka som banarkitekt. Han var på den tiden landets mest anlitade banarkitekt och har ritat Frösåkers GK, Forsgårdens GK, Arlandastad GK, Timrå GK.

Här kan noteras.

Gunnar Andersson i rollen som Fritidschef ringde Sune, det var hans fru Karin som tog emot samtalet. Det var så att Gunnar med sin ödmjuka personlighet och härliga Värmlandsdialekt charmade Karin, hon påverka helt klart Sune att åta sig uppdraget att designa vår golfbana. Att det samtalet var en av ***”nycklarna”*** *till att vi fått en så fin bana är helt klart.*

86-11-17

Fritid (Gunnar Andersson) har möte med Nils-Erik Karning, arrendator av jordbruksmark. Har även möte med Sturefiskarnas ordförande Gösta Johansson.

86-11-20

Arboga Tidning

Golfbana i Arboga förprojekteras

Fritidsnämnden i Arboga har gett klartecken till en förprojektering av en golfbana väster om Tjurlången. En banarkitekt ska nu titta på området och skissera hur en framtida golfbana kan komma att ser ut.

Initiativet till planeringen av en golfbana i Arboga kommer från en projektgrupp som bildades i början av oktober. Den har tagit fram och visat sina planer för fritidsnämndens arbetsutskott om en bana väster om Tjurlången. Fritidskontoret har också hjälpt till med kontakter mot golfförbundet och Hjälmare kanal AB som äger marken.

Vid mötet den 18 nov beslutade fritidsnämnden att anslå 15 000 kr till förprojektering, så att en banarkitekt ska kunna studera området. I en skrivelse till Fritidsnämnden bedömer fritidschefen Gunnar Andersson ärendet som mycket intressant och menar att en golfbana skulle utgöra ett värdefullt tillskott i kommunens fritidsutbud.

86-12-02

Projektgruppen

Hölls den tredje sammankomsten på konditorecentrum för intresserade. 22 personer var närvarande.

Ur protokollet från det mötet noteras följande:

- *Bygge av en 9 hålsbana, banan byggs med grästee och komplett bevattningsutrustning.*
- *Ingen mästerskapsbana men hög kvalitet med möjlighet att anlägga backtee.*
- *Satsning på ungdomsverksamhet.*
- *Iordningställande av lokaler -87, -88.*
- *Klubb som drivs ideellt.*
- *Banprojektör Sune Linde har fått uppdrag att projektera en 18 hålsbana.*
- *Arboga Kommun har anslagit 15 000kr för projektering.*
- *En ekonomisk genomgång gjordes av Leif Lindberg.*
- *Förutsättningar för byggandet av en golfbana är bl a att mark och fastigheter tillhandahålls av Arboga Kommun.*
- *Klubben måste ha minst 150 medlemmar 1987*
- *Kontakt har tagits med ett par banker som är positiva till lån för banbygget,*
- *Markfrågan är f n den viktigaste. Kommunen kommer att kontaktas så snart banskissen är klar och därmed också markbehovet har fastställts.*
- *Intresseanmälan har hittills skrivits på av 347 personer.*

86-12-04

Arboga Kommun

Fritid erhåller underlag på banskiss samt kostnadsberäkningar från Sune Linde

Stig Arnoldsson Leif Lindberg Gunnar Andersson

Studerar den första layouten av golfbanan i Arboga

87-01-13

Projektgruppen

Då hölls den fjärde sammankomsten på konditori Centrum 18 personer var närvarande.

- Ur protokollet från mötet noteras följande:
- *Hans Torkelsson från Stockholm har meddelat att han har mark vid Hällarna som är lämplig för en golfbana.*
- *Kommunen äger mark vid Tofta som också är lämplig.*

  Platserna bedöms som mindre lämpliga än Haketorp. Kommun behandlar fn markfrågan

- *När mark- och ekonomifrågorna är lösta kan en interimsstyrelse bildas.*

87-01-23

Projektgruppen

Projektgruppen informerar Fritidsnämndens arbetsutskott om läget.

87-02-14

Tidningsartikel Västmanlands Läns Tidning

Arboga Golfklubb - finns den?

- ***Inte ännu, Men vi har börjat litet försiktigt med förberedelser till en sådan säger Leif Lindberg, en av Arbogas Golfentusiaster.***
  Idag finns ett 70-tal aktiva golfspelare i Arboga. De tillhör till allra största delen hemma i Korlsöts golfklubb i Köping. Av dessa är 20-talet ungdomsspelare. En projektgrupp har skapats i Arboga som har till uppdrag att jobba med utvecklingen av en egen bana. Gruppen har helt enkelt tittat på möjligheten och gjort intresseundersökningar. Markfrågan är olöst och där ligger bollen hos kommunen. Från det hållet har dock viss förprojektering redan gjorts.
  Haketorp
  Det område som funnits i blickfånget är Haketorp vid Tjurlången, cirka halvmilen väster om centrala Arboga. Till att börja med siktar man in sig på en niohålsbana. Kostnaderna för en sådan beräknas till runt tre miljoner kronor.
  En av projektgruppen gjord intresseundersökning har givit positivt utslag.
  De intresserade Arbogagolfarna väntar nu med spänning på hur ärendet utvecklas bland de kommunansvariga. Besked i en eller annan riktning väntas under våren

1987-02-20

Hjälmare kanal och Jäders Bruk AB

Utdrag ur skrivelse till Arboga Kommun

Ungefärlig riktpunkt för ”golfarrendet ” Haketorp (ca 70ha)

Som överenskommits har bolaget sökt bilda sig en uppfattning om nivån på ett eventuellt årsarrende för den planerade golfbanearealen vid Haketorp.

Byggnaderna vid Haketorp är upplåtna på tre hyresavtal som inbringar ca 12 000kr sammantaget per år.

Arrende av ianspråktagen mark ligger i intervallet 1500 – 2000 kr/ha och år.

Vi är beredda att Arboga kommun får tiden t o m 1987-03-25 för att närmare utreda förutsättningarna för att gå vidare med golfbaneprojekteringen och att därvid som ett första steg fr o m 1987-04-01 kortidshyra de båda bostadshusen i Haketorp.

87-03-03

Projektgruppen

Förstärkt projektgruppsmöte, 13 deltagare. Avstämning dagsläget samt planläggning av framtida aktiviteter.

87-03-17

Arboga Kommun Fritidsnämnden

Golfbana i Arboga

Utdrag från protokoll Dnr 1986.80-034.268

”1986 var det den sport som hade flest ”nya” medlemmar av samtliga Riksidrottsförbunds idrotter/sporter. En golfbana hör också till de vackraste fritidsanläggningar som finns med sitt i regel natursköna läge och öppna välskötta landskap.

Området vid Haketorp/Tjurlången med golfbana har stora förutsättningar att bli just en sådan framtida fritidsanläggning där man har ett varierande aktivitetsutbud.

- *Sjön Tjurlången för fiskeintresserade*
- *Skidåkning i ett öppet landskap*
- *Utflyktsmål både sommar- och vintertid*
- *Den ”nya” rastplatsen Halvarsborg med hög standard som innebär att många bilister kommer att stanna där.*

Detta är anledningen till att fritidsnämnden bestämde sig för att satsa på en förprojektering av golfbana vid Haketortp.

Arbetsgruppen för bildande av golfklubben har haft två möten med fritidsnämndens arbetsutskott. Gruppen har redogjort för sitt ärende och presenterade fullständiga uppgifter beträffande finansiering, drift och skötsel, byggande av golfbana och bildande av golfklubb.

Hjälmare Kanal och Jäders Bruk AB har i en skrivelse till fritidskontoret begärt besked om kommunen är intresserad av området Haketorp.

Arbetsgruppen påvisar att man från näringslivet är mycket positivt inställd till en golfbana och att man kan räkna med framtida stöd.

Förutsättningar för att kommun skall kunna få ytterligare en attraktiv fritidsanläggning ser ut att vara gynnsam.

BESLUT
Fritidsnämnden beslutar föreslå kommunstyrelsen.

1. *Ta upp förhandling med Hjälmare Kanal och Jäders Bruk AB om förvärv alternativ arrende av mark och fastigheter vid Haketorp för golfbana.*

87-03-19

Tidningsartikel Västmanlands Läns Tidning.

Rubrik

De slås om samma pengar

Blir det golfbana i stället för ridhus?

Från artikel noteras följande:

- *För fem miljoner kan Arboga få en 18-håls golfbana. Fritidsnämnden vill börja bygga redan i vår. Det är bra att ha en golfbana som skyltfönster i våra turistbroschyrer säger fritidschef Gunnar Andersson.*

  Samtidigt sprider sig nu oron bland medlemmarna i Arboga ryttarsällskap. Alla undrar över samma sak.

  – Kommer kommunen någonsin ha råd att hjälpa oss med ett ridhus? Allt bäddar för en maktkamp mellan golfbanan och ridhuset. Projektet konkurrerar nämligen om samma pengar

<u>87-06-26</u>

Tidningsartikel Nerikes Allehanda

Rubrik

Arbogas förtroendevalda tittade på golfbanemark.

Arbogas förtroendevalda tittade på golfbanemark

– Det är nyttigt att få tid till att fördjupa sig i frågor, både för information och diskussion, kommenterade Tomas Högström, m, kommunfullmäktiges heldagsprogram i Arboga på torsdagen.

Liksom tidigare år samlades Arbogas förtroendevalda till en heldag i samband med sista fullmäktigesammanträdet inför sommaruppehållet.

Förmiddagen ägnades åt information och diskussion kring ämnen som Mälarbanan, nya Plan- och byggnadslagen, PBL, som träder i kraft den 1 juli i år. Vidare fördjupade de sig i energifrågor, närmare bestämt om kraftvärmeproduktion i små anläggningar och kommunens ekonomiska flerårsplan.

Efter smort kås på Stadskällaren transporterades skaran av politiker runt i buss för att titta på olika aktuella projekt. Även om information om golfbaneprojektet nått politikerna i olika omgångar fick de tillfälle till upprepning. Dessutom på plats. Leif Lindberg, som är en av

Leif Lindberg, till vänster, förklarar riktlinjerna i det planerade golfbaneprojektet ute vid Haketorp, några kilometer väster om Arboga. Kommunalrådet Per-Olov Nilsson och fritidsnämndens ordförande Arne Hultman håller upp ritningen för publiken, somär fullmäktiges ledamöter.

Från artikel noteras följande:

- *Leif Lindberg, som är en av medlemmarna i projektgruppen för golfbanan, drog riktlinjerna för förslaget ute vid Haketorp. Här förtydligades ritningarnas innebörd med ägaren.*
- *Som Allehanda tidigare berättat har kommunen beslutat inleda förhandling om ett eventuellt markförvärv med ägaren som är Hjälmare kanal och Jädersbruk AB.*
- *Tre miljoner beräknas kostnaderna till i den första etappen.*

- *Från projektgruppen förtydligas att det är inget annat område som är intressant för den 18 hålsbana som planeras för Arboga. Från Centerhåll ser man inte positivt på förslaget. De förordar området vid Jäders bruk som lämpligare för en golfbana*

87-09-09

Arboga Tidning

Oklart om Arboga Golfbana. Tjurlångsmarken för dyr?

Vid kommunstyrelsens möte den 8 sept lämnade gatuchef Bengt Tollsten en redogörelse från förhandlingen med Markägaren Hjälmar kanal och Jäders bruks AB, som är ett dotterföretag till Domänverket. Rapporten från förhandlingarna visar att parterna ligger alldeles för långt från varandra för att en uppgörelse skall vara möjlig.

För den blivande golfbanan har Centern ett annat alternativ än Haketorp. Vi anser att kommunen borde se mera på marken utmed Ramstigen och Jäders bruk.

87-09-15

Arboga Tidning

Projektgruppen *för Arbogas golfbana: Haketorpsmarken enda alternativet*

- Arbogas blivande golfbana kan bara ligga på Haketorpsmarken väster om.
Det anser Leif Lindberg. Talesman för den projektgrupp som sedan ett drygt år arbetat med målsättningen, att ge Arboga en bana för långgolf.

Kommunstyrelsens arbetsutskott hade golfbanefrågan uppe till diskussion vid förra veckans sammanträde, men utan att fatta något beslut. Det konstateras endast, att kommunens förhandling med domänverket om markfrågan hade strandat. Parterna stod alltför långt ifrån varandra i sina ekonomiska bud.

Haketorpsområdet betecknas av projektgruppen som helt överlägset och enda realistiska alternativet för Arbogas blivande golfbana. Golfförbundets representant, Rolf Löfgren var också förtjust då han inspekterade marken.
En av greenerna kommer att ligga endast 50 meter från Europavägen, berättar Leif Lindberg. Detta betraktas som ett mycket stort och viktigt plus i marknadsföringen av banan. Gästande spelare och förbifarande har lätt att hitta och stanna till vid banan.

Projektgruppen avvaktar nu resultatet av förhandlingarna mellan kommunen och domänverket.

Projektgruppens ***preliminära uppgörelse med Kommunen*** *innebär, att kommunen skaffar fram den erforderliga marken, vilken därefter arrenderas ut till den blivande golfklubben.*
Anläggningskostnaderna ska klaras genom banklån med kommunal borgen, enligt planerna.
Medlemmarna ska teckna individuella banklån på storleken 5 000 – 7 000 kronor, skall vara amorteringsfria, men kosta låntagarna årlig ränta.

*Medlemsavgifter för familj beräknas till cirka 2 000 kronor per år förklarar Leif Lindberg, som avslöjar, att det stora intresset från allmänheten talar för att det är aktuellt med en satsning på **en 18-hålsbana redan från start.***
De ungefärliga kostnaderna för en 18-hålsbana beräknas till fem miljoner. För att kunna genomföra projektet med en 18-hålsbana fordras 500 – 600 medlemmar. Enligt projektgruppens beräkningar. Leif Lindberg räknar med att Kommunen ska komma överens med Domänverket om marken vid Haketorp.
- Vi kan inte påverka förhandlingarna, men man tycker ju att den opartiska värderingen av marken som gjorts borde kunna duga som underlag till en uppgörelse. Vi har även förankrat förslaget hos de fyra största partierna i kommunfullmäktige. Även centern har förklarat sig positiv till Haketorp, framhåller Leif Lindberg.

87-09-16

Arboga Tidning

Arbogas kommunalråd: Golfarna bestämmer!

Kommunens och domänverkets värdering av marken vid Haketorp ligger långt ifrån varandra, konstaterar P-O Nilsson.

Kommunens inriktning är trots allt att komma till en uppgörelse om marken med domänverkets dotterbolag, HJälmare kanal och Jädersbruk AB.

P-O Nilsson menar, att det är golfintressenternas inställning som måste råda beträffande golfbanans belägenhet. Därför avvisar han centerns förslag att förlägga golfbanan till området vid Jäders bruk och intill ån nedanför Ramstigen.

Det är golfklubben som i framtiden ska ansvara för verksamheten på golfbanan. Kommunen har endast åtagit sig att lösa markfrågan för den blivande anläggningen poängterar kommunalrådet Nilsson

87-09-17

Arboga Tidning

Centern i Arboga: Golfarna kan inte bestämma kommunala markförvärv.

Man kan inte överlåta till en liten grupp i samhället att styra en så väsentlig fråga som kommunala markförvärv, menar centern. Om golfintressenterna ska bestämma över marknadsförvärvet, så bör de själva svara för köpet och kostnaderna och nöja sig med att kommunen stöttar med kommunal borgen, det är centerns bestämda uppfattning om markfrågan.

87-09-29

Arboga Tidning

Besked krävs snarast om golfbanan

Hjälmare kanal och Jäders bruk AB klagar över att kommun tar för lång tid på sig i förhandlingarna kring marken för den eventuella golfbanan. VD Gunnar Liljebjörn kräver beske om en månad. VD:n tycker att kommunens handläggning gett ett förvirrat intryck.

Oktober – November

Projektgruppen

Projektgruppen konstaterar att parterna har förkastat varandras alternativ till köp av mark och fastigheter. Kommunen är villig att betala en summa för marken och fastigheter men inte beredda att betala det ägaren vill ha.

Kanalbolagets VD, Gunnar Liljebjörn anser fortfarande att de inte kan acceptera kommunens bud på 500 000kr

Kanalbolaget föreslår nu ett arrendeavtal till kommunen som är upplagt på 50 år. Detta med en årskostnad på 70 000 kr de två första åren och sedan öka till 90 000 kr per år. Visst skulle golfklubben acceptera en sådan lösning. Men sett ur ett längre perspektiv är det inte så bra anser projektgruppen.

87-11-12

Arboga Tidning

Klartecken till golfbanan

Kommunstyrelsens arbetsutskott beslutade sig för ett enigt JA tisdagen den 10 november. Någon byggstart redan till vintern som golfgruppen hoppats på, kan det inte bli tal om. Hela projektet faller om inte projektgruppen kan visa att dess kalkyl kommer att hållas.

Det principiella beslutet i arbetsutskotten satte ändå hjulen i rullning. Eftersom det rådde total enighet i den politiska samlingen finns inget som talar för ett senare nej. Arboga kommun har därmed sagt ja till att betala golfklubbens räntor de första två åren. Däremot går man inte med på att köpa in marken vid Haketorp. I stället bekostar kommunen arrendet under två år för marken. Totalt blir skattebetalarnas insats 670 000 kronor.

Arbetsutskottets beslut är inte bindande förrän en rad förutsättningar är uppfyllda. Först och främst måste en klubb bildas. Det blir den som får stå för arrendet av marken, även om kommunen ger bidrag till det de första åren. Därtill måste de visa att dess kalkyler inte är tagna ur luften. Den sista stora punkten är bygglov. I bästa fall kan det ta ett halvår, säger arkitekt Hans Rodenius.
Leif Lindberg i golfgruppen är nöjd med att kommunen i stort anammat gruppens förslag. Men han reserverar sig för ändringen av köp till arrende.

Projektgruppen** har som tredje part följt diskussionen på sidan av utan egen påverkan**. Nu är det dags att vi gör vårt för att något beslut skall fattas i markfrågan, anser Leif Lindberg.

87-11- -

Projektgruppen

Projektgruppen föreslår nu en kompromisslösning som innebär, för golfklubben, ett kortare arrendeavtal med kanalbolaget på 10 år och därefter köp. Den köpesumma som diskuteras är 675 000 kronor plus indexutveckling. Projektgruppen räknar med att Kommunen betalar arrendet de två första åren, medans banan byggs och golfklubben bildas. **”Nyckeln”** till den här lösningen är projektgruppens goda relation till och den gemensamma ambitionen hos Kanalbolagets VD Gunnar Lilljebjörn att ordna markfrågan,

Projektgruppen räknar nu med att kommunstyrelsens arbetsutskott behandlar detta förslag i närtid. För det är bråttom med en lösning.

Arboga Kommun

Kommunstyrelsen arbetsutskott finner kompromissförslaget som en bra och framkomlig väg till lösning av markfrågan.

Projektgruppen

Projektgruppen utarbetar och presenterar ett underlag med följande rubriker:

- Förutsättningar för byggande av en 18-håls golfbana i Arboga
- Målsättning
- Kostnad för medlem
- Arboga Golfbana om 5 år.
    - Där redovisas bl a tänkta: driftintäkter, driftutgifter, årsavgifter och antal gästspelare

ARBOGA KOMMUN

STADSARKITEKTKONTORET

SAMRÅDSHANDLING

1987-11-18

OMRÅDESBESTÄMMELSER för del av HAKETORP 1:2 M FL, Arboga kommun

BESKRIVNING

PLANHANDLINGAR

Förslaget består av denna beskrivning samt plankarta med områdesbestämmelser.

SYFTE

Fråga har väckts om anläggande av 18-håls golfbana vid Haketorp. Kommunstyrelsens arbetsutskott har via byggnadsnämnden uppdragit åt stadsarkitektkontoret att genom planläggning pröva ändrad markanvändning i Haketorpsområdet.

BESKRIVNING AV OMRÅDET

Området är beläget ca 5 km väster om Arboga tätort vid sjön Tjurlången. Det omfattar ca 90 ha och ägs av Hjälmare kanal och Jäders Bruk AB. Tillfarten sker direkt norrifrån från E3/E18. Området kan även nås från E3/E18 österifrån via rastplatsen vid Tjurlångens norra del och den gamla landsvägen.

Genom området leder en enskild grusväg i nordsydlig riktning som bl a nyttjas för grustransporter från längre söderut belägna grustäkter.

Området är naturskönt beläget intill sjön. Det är relativt plant och består av ca 17 ha åker, ca 22 ha betesmark och ca 50 ha skog. Marken är utarrenderad för jordbruksdrift.

Området är av intresse för rörligt friluftsliv. Stigarna och rastplatserna längs sjöns stränder gör att sjön har ett stort rekreationsvärde med aktiviteter såväl sommar- som vintertid. Bl a bedrivs ett omfattande fritidsfiske.

I vissa delar av området finns floristiska värden och sjön har rik fågelfauna.

ARBOGA KOMMUN

Hans Rodenius

Hans Rodenius
Arkitekt

87-11-30

Nerikes Allehanda

Klubbstart denna vecka. Egen golfbana 1989

Äntligen börjar vi närma oss en egen golfbana i Arboga, konstaterar Leif Lindberg vid en presskonferens på fritidskontor den 30 november. En övningsbana kan stå klar redan i augusti och spelet på egen bana är beräknat som möjligt hösten 1989.

Arboga kommun ställde tre krav på golfarna i Arboga för att ställa upp till diskussioner om kommunal hjälp. Det var:

1. *Det skall bildas en klubb.*
2. *Driftkostnaderna borde preciseras*
3. *Uppgift om byggnadskostnader*

Nu har vi uppfyllt kraven konstaterar Leif Lindberg och presenterar en driftbudget inklusive räntor på 1,3 miljoner per år samt en byggkostnad på ungefär 6 miljoner kronor.

Arboga golfklubb skall bildas denna vecka. Den 3 december blir det en informationsträff om golfen i Arboga. Projektgruppen kommer då att informera om planerna och kostnaderna, En klubb kommer att bildas och en interimsstyrelse väljs. En representant från Svenska Golfförbundet -Bo Eriksson- medverkar. Det blir också möjlighet att teckna sig för medlemskap,

18-hålsbana

Förutsättningarna för att det skall bli en 18-hålsbana är följande enligt projektgruppen.

- *Att mark och fastigheter vid Haketorp blir tillgänglig för Arboga Golfklubb.*
- *Att investeringskostnaderna inte överstiger 6 miljoner.*
- *Att Arboga Kommun de två första åren lämnar bidrag till räntor – med 200 000kr 1988 och med 350 000kr 1989, samt tecknar borgen för ett lån på 5 miljoner kronor.*
- *Att räntan på lånet betalas av Arbogaföretagen och Arboga Golfklubb fr o m 1990.*
- *Att lånet amorteras på 40-50 år.*
- *Att Arboga Golfklubb bildas 1987*
- *Att medlem skall kunna teckna lån för sin kapitalinsats.*

87-12-01

Arboga Tidning

Golfklubb bildas i Arboga. ”Nu kör vi igång”

Nu är det klart. Golfarna i Arboga bildar klubb och genomför sitt projekt. En golfbana för sex miljoner kronor skall byggas intill Europavägen vid Tjurlången.

På torsdag den 3 december uppfyller golfarna det första av kommunens tre krav. Då kallar projektgruppen intresserade till en informationsträff. Under kvällen skall klubben bildas och en tillfällig styrelse utses.

Vad har då hänt sedan kommunen ställde sina tre krav:

- *Bilda klubb*

- *Redovisa kostnader*
- *Förhandla själva om marken.*

Vad gäller kostnaderna så har inget ändrats i de siffror som vi presenterade i våras. Första kontakterna med entreprenörer anger att kalkylen håller anser projektgruppen.

En överenskommelse i samverkan med kommunen har träffats med nuvarande markägarna.

Förutsatt att byggnadsnämnden inte har några protester mot att det byggs en golfbana vid Haketorp återstår bara detaljer och ett banbygge, innan Arboga golfklubb har en 18-hålsbana att svinga klubborna på.

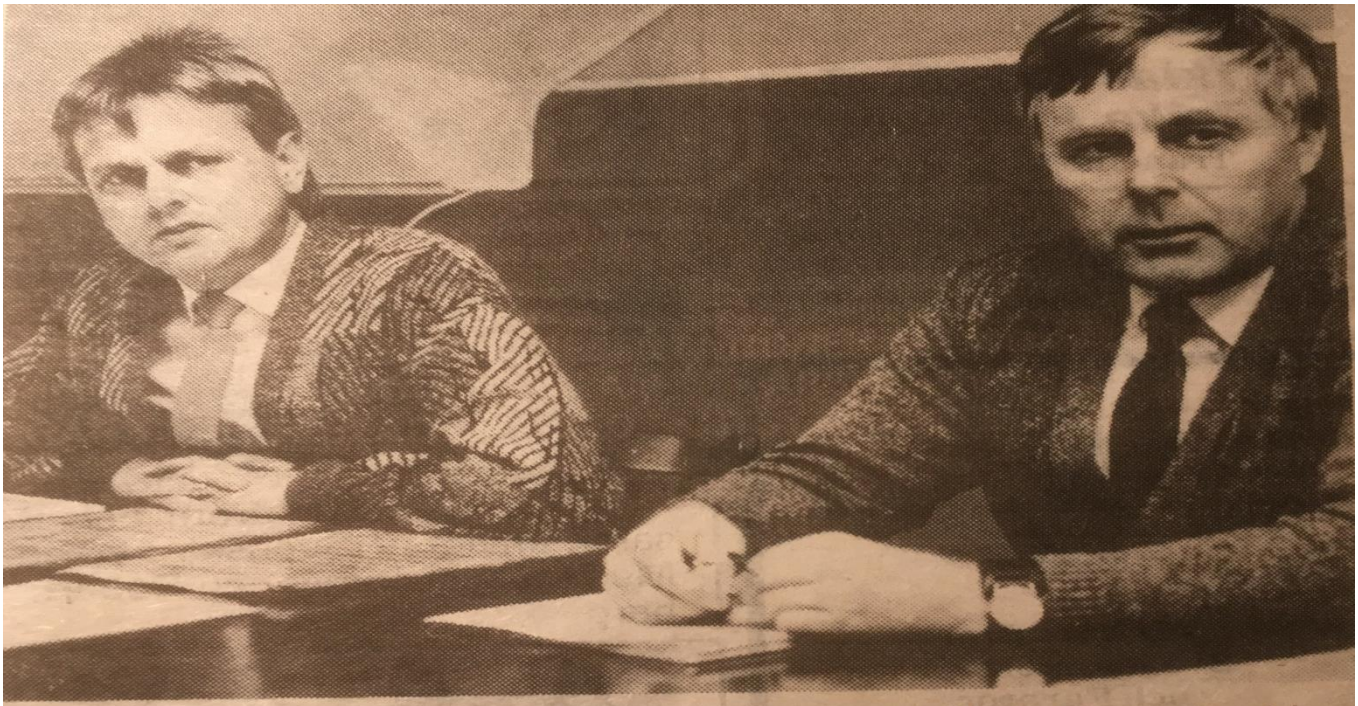

— Vi accepterar att planläggningen av Haketorp tar tid. Direkt när kommunen är klar med planen kör vi igång, säger golfarna Leif Lindberg och Stig Arnoldsson i Arboga. (Foto: Ulf Johansson)

87-12-03

Nerikes Allehanda

Partierna splittrade i kommunstyrelsen:

Ja till golfbana i Arboga

Nu är det kommunfullmäktige som beslutar om det blir någon golfbana i Arboga. Även där kan det bli diskussioner då varken socialdemokrater eller centerpartister är ense inom sina partier.

*Voteringar i två omgångar, diskussion hit och dit ledde slutligen fram till att man bestämde sig **för** en golfbana på kommunstyrelse sammanträdet. Nya byggnadslagen. Byggnadsnämnden måste enligt den nya byggnadslagen om ändring av mark från jordbruk till fritidsverksamhet utreda ärendet. Intressenter runt omkring måste säga sitt menar Börje Eriksson, stadsarkitekt, att göra om jordbruksmark till golfbana*

går inte i handvändning. Byggnadsnämnden skall nu utreda det här och utfärda en plan. Lite i senaste laget, menar Börje Eriksson,

Arboga Tidning

Partisprickor i golfbanefrågan . . . men första arrendet klubbades igenom

Kommunstyrelsen beslutade att tillstyrka 60 000 kronor till den blivande golfklubbens första arrendeavgift var inte enhälligt, beslutet föregicks av två omröstningar. Avvikande meningar anmäldes från såväl centern som socialdemokraterna.

En intressant debatt kan förväntas, då kommunfullmäktige tar dess första beslut i golffrågan vid decembersammanträdet. Åsikterna om golfbanan berättigande skär rätt igenom gamla invanda partilinjer,

87-12-04

Nerikes Allehanda

Golfbana redan till sommaren.

Över 130 personer beslutade enhälligt att bilda en golfklubb under ett möte i biblioteket under torsdagen den 4 oktober.

- ***Går allt som det ska kan vi bygga en golfbana vid Haketorp i juni 1988 uppgav Leif Lindberg, sammankallande i klubbens interimsstyrelse.***

Arboga Golfklubb blev en faktor att räkna med på torsdagen. Biblioteket hörsal var bräddfylld redan innan klockan 19 då mötet utlysts, och någon tvekan stod inte att finna i de omkring 130 strupar som enhälligt svarade "JA" på frågan om en golfklubb skulle bildas i Arboga. Någon tvekan om valet till en interimsstyrelse var det inte heller: Leif Lindberg, Stig Arnoldsson, Ulf Rydin och Bernt Carlsson utsågs med Leif Lindberg som sammankallande.

Kvartettens närmaste uppgifter blir att arbeta fram ett förslag till stadgar och namn till den planerade klubben, och dessutom kandidater till den första styrelsen.

Under mötet medverkade Svenska Golfförbundets Bo Eriksson. Han hävdade att golfsporten växer lavinartat i Sverige och att det idag råder akut brist på golfbanor. Kan bara Arboga Kommun hjälpa till med markfrågan kan Golfklubben dra runt kostnaderna för driften av golfbanan snart nog trodde Eriksson också.

Många golf-intresserade

Ska man döma efter intresset för torsdagskvällens information, går golfsporten en ljus framtid till mötes i

87-12-08

Arboga Tidning

Arrendatorer hinder för golfbanan?

Ändå ligger inte vägen fram till en 18-hålsbana väster om Tjurlången spikrak och utan hinder. Risken för att projektet ska fastna i bildlika bunkrar och vattenhinder.

Problemen finns i de kontrakt som markägaren Hjälmare kanal och Jäders bruk AB har med arrendatorer. Leif Lindberg i projektgruppen menar emellertid att svårigheterna inte är större, än att det går att lösa.

Den gamla huvudbyggnaden till Haketorps gård har hyrts ut som sommarbostad under 25 år. Kontraktet går ut 31 mars 1992.

En grupp ungdomar hyr ladugården som hobbyverkstad.

En lantbrukare har kontrakt på betesmark som berör blivande golfbanan.

”Vad händer med oss?”. Vi tycker att golfklubben åtminstone borde talat med oss. Vi vill naturligtvis veta vad som skall hända.

Vi får naturligtvis rätta oss efter arrendatorerna. Att vi ännu inte talat med beror på att vi anser att vi inte kan agera förrän vi har klart med kommunen, säger Leif Lindberg i projektgruppen.

Golfarna avvaktar nu i första hand kommunfullmäktiges beslut vid decembersammanträdet.

87-12-11

Sektion 2
FREDAG 11 DECEMBER 1987

Allehanda FREDAG

plus Lokalsidor, Sport, Serier, Radio- och Eftertextannonse

Så här blir golfbanan vid Arboga

Så här skall alltså 18-hålsbanan se ut vid Haketorp tre kilometer utanför Arboga år 1989. Ägare är Arboga golfklubb, banan skall drivas i ideell anda, föreningen räknar med minst 700 medlemmar inom fem år. Årsavgiften för en familj är beräknad till 2 000 kronor, seniorer får betala 1 200 kronor sedan sjunker årsavgiften med ålder ner till elva år och yngre, de får betala 200 kronor.

Banan skall vara av mycket god kvalitet med möjligheten att byggas om till en mästerskapsbana.

Första bollen beräknas kunna slås från teen hösten 1989 från en bana som beräknas kosta mellan 4,5—6 miljoner kronor.

— Det är fel som en del säger att golfbanan i Arboga inte blir en tävlingsbana. Den går även att med enkla justeringar byggas om till en mästerskapsbana, säger fritidschef Gunnar Andersson vid Arboga kommun.

Gunnar spelar själv golf och har varit med vid förprojekteringen av banan tillsammans med golfbanearkitekten Sune Linde.

— En mycket bra bana, säger Gunnar. Med det menas att miljön flyter smygg in i naturen, att man kan gräva vattenspeglar, gröna kullar och anlägga sandbunkrar på ett naturtroget vis, omväxlande helt enkelt.

— Det blir en enorm tillgång för alla golfintresserade i Arboga och det är ganska många, golfsporten bara växer och växer, jag förstår varför. Det är kul, man får motion, en runda tar tre fyra timmar. Under den tiden har golfspelaren varit ute i natur-

— Vad gäller badhuset, säger Gunnar, så handlar det om en kostnad för kommunen på två till tre miljoner per år, ett badhus blir nog aldrig lönsamt utan kommer att kosta pengar hela tiden. Golfbanan kommer inte att belasta kommunens ekonomi något mer än räntebidrag under två år och ett borgensåtagande, sedan ska klubben sköta sig själv.

— Snobbigt??? Det var samma sak med tennis för ett par år sedan, nu har vi oerhört många tennisspelare i kommunen, snobbstämpeln är borta. Det är samma sak med golf, överklassporten är på väg att bli en folksport med utövare i alla åldrar.

Mästerskap i Arboga?

Diskussion har det även varit kring banans kvalitet. Om man nu skall satsa mellan fyra och

Så här räknar man med att 18-håls banan vid Haketorp ska se ut när den är färdigbyggd, någon gång under hösten 1989.

Från artikeln noteras:

Det är fel som en del säger att banan inte blir en tävlingsbana. Den går även att med enkla justeringar göra om till en mästerskapsbana säger fritidschef Gunnar Andersson vid Arboga Kommun. Gunnar spelar själv golf och har varit med vid förprojektering av banan tillsammans med golfbanearkitekt Sune Linde.

- Det blir en enorm tillgång för alla golfintresserade i Arboga och det är ganska många, golfsporten bara växer och växer, jag förstår varför.

Det har höjts röster i kommunen mot golfbanan, inom partierna har man inte kunnat enats, dels har argumentet att golf är en snobbsport dragits fram och så är diskussionen om att badhuset får stryka på foten till förmån för golfbanan.

-Vad gäller badhuset, säger Gunnar, så handlar det om en kostnad för kommunen på två till tre miljoner per år, ett badhus blir nog aldrig lönsamt utan kommer att kosta pengar hela tiden. Golfbanan kommer inte att belasta kommunens ekonomi något mer än räntebidrag under två år och ett borgensåtagande, sedan skall klubben sköta sig själv.

87-12-17

Arboga kommun

Fastighetskontoret

ARBOGA
KOMMUN
FASTIGHETSKOANTORET/AJ/ila 1987-12-17

Arboga golfbana, Haketorp.

Finansiering

Eget kapital, : Insatsavgift 400 antal x 5.000:- ger	2 milj.
Upplånat kapital	5 milj
Totalt	7 milj.

Investering

Byggnadskostnad enligt tel.samtal från Björn Landin avseende 18 håls-bana

Pris 88.01.01	Schakt, spelytor Dränering Dammar Bergssprängning Konsult	3.540 kkr
	Material, grus sand gödsel gräsfrö jord	900 kkr
	Bevattningsanläggning	1.300 kkr
	Moms	230 kkr
		5.970 kkr

Arbete, Överytor
Renovering byggnader m.m.
utföres av klubbens medlemmar

Totalkostnaden är obearbetad mot entreprenör varför vissa material och maskinkostnader kan tillskaffas ev. billigare. Totalkostnaden på ca 6 milj.kronor kan därför lämna ett visst överskott till byggnadernas renovering.

Postadress Box 45, 732 00 ARBOGA
Gatuadress Smedjegatan 5
Telefon 0589-127 40
Postgiro 2 41 42-2

ARBOGA KOMMUN

Driftkalkyl efter 5 år.

Personalkostnader	450 kkr	Årsavgifter	800 kkr
Ränta o amorter. vid 25 år, 12%, annuitetslån på 5 milj.kronor	630 "	Avgift gästspel.	350 "
		Reklamsponsring	250 "
Underhåll	100 "	Kommunalt/bidrag	50 "
Maskiner, byggn.	100 "		
Administration	50 "		
Arrende	95 "		
	1.425 kkr		1.450 kkr

ARBOGA KOMMUNS FASTIGHETSKONTOR

Anders Jägbring

87-12-18

Arboga Tidning

Arbogafullmäktige:

Klar majoritet för golfbana

Första steget mot en golfbana i Arboga togs torsdagen den 17 december vid sammanträdet med kommunfullmäktige i Arboga. Förslaget röstades igenom med klar majoritet; 29 röster mot tio och med två ledamöter som avstod.

Sammanträdet dominerades av golfbanefrågan och många kände sig manade att meddela sin mening om den.

Kommunalrådet P-O Nilsson, S, inledde med att konstatera att sällan har en fråga väckt sådana känslor som denna. Även inom partierna har meningarna gått isär.

Kommunalrådet anförde till en början, tre skäl, som han betecknar som goda för en golfbana i Arboga:

- *Arboga blir mer attraktivt. Golfbanan kan bidra till att vända den negativa befolkningstillväxten.*
- *Samhället bör ta tillvara den entusiasm som visas. Det måste löna sig att engagera sig.*
- *Golf är på väg att bli mer än en snobbsport. Klassgränserna kan plånas ut om kommunen hjälper till.*

P-O Nilsson bemötte de invändningar som finns. Han menade att det inte går att ställa et badhus mot golfbanan. Det går inte i samma klass när det gäller kostnaderna, framhöll kommunalrådet.

Från debatten i övrigt noteras:

- *Vad kommer den planerade restaurangen vid golfbanan att kosta kommunen i forma av va-ledningar och tillfartsvägar.*
- *Hur går det med fisken i Tjurlången, när gödslingen gjort sitt.*
- *Vi har väntat på badhus 20-30 år. Andra grupper väntar på ridhus och tennishall.*
- *Golfklubben har inte ens en styrelse, bara ett språkrör som miljöpartiet.*
- *Golf är bara en sport för kapitalstarka, som kommunen inte borde engagera sig i.*
- *Golfbanan är bra för industrin. På den kan vi ta hand om kunderna på ett bra sätt.*
- *Badhus och ridhus ligger högre på Arbogabornas önskelista. Golfarna lurar sig själva och kommunen med den här ide'n.*

Nerikes Allehanda

Principbeslut om golfbana

Ridhus, badhus contra golfbana dribblades hit och dit, när ledamöterna i kommunfullmäktige i Arboga i över två timmar nästan slet ut mattan till talarstolen i sin debattiver.

Votering i två omgångar ledde slutligen fram till ett principbeslut som innebär att kommunstyrelsens förslag bifölls, vilket innebär att det så långt se ut att bli en golfbana.

Ur artikeln noteras:

Först i talarstolen var P-O Nilsson (s):

En golfbana i Arboga gör kommunen mer attraktiv, ett rikt fritidsliv skall uppmuntra och ett sådant här initiativ bör kommunen stödja, Att golf är ansett som en snobbsport beror ju bara på att kommunerna inte har gått in stött sådan verksamhet. Blir det tillgängligt för alla försvinner snobbstämpeln.

Om man tar en 50 centimeter lång tumstock, fortsatte P-O Nilsson, och mäter upp en centimeter så har vi proportionerna i debatten badhus contra golfbana, badhuset står inte i samma kö, Det går inte att säga att jag hellre vill ha badhus, Vad gäller ridhuset står det inte heller i samma kö som golfbanan, det är ett mycket större projekt som vi skall försöka lösa,

Meddelande

PLAN-INFORMATION

Förslag till områdesbestämmelser för HAKETORP 1:2 M FL, Arboga kommun, upprättade 1987-11-18, finns utställda för information på stadsbiblioteket i Arboga **under tiden 1987-12-21 — 1988-01-29.**

Förslaget syftar till att pröva lämpligheten av en golfbaneanläggning vid Haketorp omedelbart väster om Tjurlången.

synpunkter på förslaget skall skriftligen ha inkommit till stadsarkitektkontoret senast 1988-01-29 under adress Box 45, 732 00 Arboga.

Infört i Arboga Tidning 18 dec 1987

Formella processen uppstartad

Föredömligt arbete hos tjänstemännen inom Arboga Kommun

Debatt och insändare i tidningarna

24/11 -86

Arboga Tidning

Miljoninvestering på golf i Arboga?

En långgolfbana planeras i Arboga, som kommer att kosta ca 3 miljoner kronor och driftkostnaderna kommer att uppgå till ca 300 000 kronor per år. Den blivande golfklubben skall stå för finansieringen. Det måste vara en stor klubb med många medlemmar, om det skall gå ihop. Var får man pengarna från? Lån förstås. Ska kommun gå i borgen? Det ligger nära till hands att tro det. Anta att det inte kommer att gå så bra för klubben, så att pengarna inte räcker till att betala denna bana, då står vi där med en golfbana för 3 miljoner. Vem får betala? Jo vi skattebetalare förstås, Vill vi det? Jag undrar om det inte finns andra mer angelägna projekt för kommunens invånare, för de pengarna,

Varför inte ett badhus som utnyttjas av alla och en var, från spädbarn och upp till hög ålder ……..

XXXX XXXXXXXX

27/11 -86

Arboga Tidning

Är en golfbana miljövänlig?

Visst är det mysigt med en golfbana! Stora böljande grönområden, vattenblänk, små sandbunkrar här och var skogsdungar och gräsmarker; allt välvårdat och vackert. Det är väl miljövänligt! Bättre än en nyplanterad granåker…… Hur blir det med den planerade golfbanan vid Tjurlången? Kommer ogräsgift att läcka ut i ädelfisksjön? Kommer fritidsområdet kring sjön få en sämre miljö? Har golfbaneförespråkarna och kommunens beslutsfattare tänkt något i de här banorna??

Eagle (Arboga)

2/12 -87

Arboga Tidning

Fritid i Arboga gäller alla idrotter och golfspelare skall också få en chans för sin sport.

Badhus, kulturverksamhet drogmissbruk, skolmat, Gäddgårdsskolan och snöröjning har inget med den blivande golfbanan att göra.

Ungdomsverksamheten i Arboga får kanske ännu en aktiv idrottsklubb till sin fritid.

”Valla rätt”

17/12 -87

Arboga Tidning

Golf eller bad i Arboga

Enligt tidningsuppgifter har fritidschef Gunnar Andersson i Arboga kommun bl a följande argument för en golfbana:

- *”Ganska många golfintressenter”*
- *”Ett badhus blir nog aldrig lönsamt”*
- *”Golfbanan kommer inte att belasta kommunens ekonomi i något mer än räntebidrag……”*
-

Håller med dig om att golf är en trevlig sport. Det finns redan banor på när håll; t ex Köping och Örebro.

Några fördelar med ett badhus:

- *Året-runt-säsong*
- *Kan i hög grad användas av handikappade*
- *Gör inte minst under vintern välbehövlig avkoppling och samvaro*

Xxxx xxxxxxx Götlunda

1987-12-23

Till
Köping-Arboga Sparbank, Box 1008, 732 00 ARBOGA
Svenska Handelsbanken, Box 326, 732 00 ARBOGA
Skandinaviska Enskilda Banken, Nygatan 24, 732 00 ARBOGA
Föreningsbanken, Nygatan 33, 732 00 ARBOGA

Förfrågan om medverkan vid finansiering av planerad golfbana i Arboga.

Arboga Golfklubb planerar att i samarbete med Arboga kommun bygga en 18-håls golfbana vid Haketorp, Arboga.

Kostnaden för projektet beräknas till totalt 6 Mkr.

Golfklubben har begärt en ekonomisk medverkan av Arboga kommun enligt följande:

- Borgen för lån på 5 Mkr
- Ränta på lån för 1988 och 1989 totalt 600 kkr
- Arrendekostnad 1988 och 1989 totalt 120 kkr

Arboga kommunfullmäktige har tagit principbeslut på att stödja projektet.

Kostnaden för projektet beräknas till totalt 6 Mkr finansierat genom:

- 5 Mkr lån från bank (kommunal borgen)
- 1 Mkr lån från medlemmar.

Vi vill härmed efterhöra Ert intresse och Edra villkor i en medverkan inom projektet.

Vårt önskemål är vad gäller:

- Lån 5 Mkr
  Amorteringsfrihet > 5 år
  Amorteringstid 40 - 50 år
- Medlemslån
  c:a 6.000 kr
  Amorteringsfrihet > 3 år

Med vänlig hälsning
"Arboga Golfklubb"

Ulf Rydin
Kassör

Leif Lindberg
Ordförande

Vår kontaktman i denna fråga är i första hand:

Ulf Rydin tel bost 0589-13747
" arb 0589-10739

Leif Lindberg tel bost 0589-14707
" arb 0589-81976

1988-01-14

Projektmöte

Deltagare: Leif Lindberg, Stig Arnoldsson. Bernt Carlson, Ulf Rydin, Björn Landin.

Från mötet noteras:

- Beslut om årsmöte i närtid
- Antal ledamöter i styrelsen diskuterades
- Björn Landin får i uppdrag att ta fram förslag till yttrande över av Arboga Kommuns framtagna områdesbestämmelser för Haketorp 1:2.

<u>1988-01-21</u>

Projektmöte

Deltagare: Leif Lindberg, Stig Arnoldsson, Bernt Carlson, Björn Landin, Anders Cargerman, Gunnar Andersson.

Från mötet noteras:

- Årsmöte beslutades till den 4 febr i Bibliotekets Hörsal.
- Beslutades att föreslå årsmötet att styrelsen skall bestå av ordf+4 ledamöter+1 suppleant.
- Från Arboga Kommun skall begäras en plan över den tänkta kommunala handläggningen vad gäller banbygget.
- Förslag till medlemsavgifter togs fram.

ALLEHANDA Fredagen den 22 januari 1988

Tror på lösning trots konflikt

Haketorp golfarnas dröm – och bästa bete för kor...

Ur artikeln hämtas följande:

En väsentlig del av den mark vid Haketorp där golfklubben i Arboga tänker sig ha sin golfbana är utarrenderad som betesmark åt en lantbruksfamilj. Mycket lämplig betesmark, enligt lantbruksnämnden, som påtalar att det skulle bli ett allvarligt avbräck för brukaren om han förlorar Haketorpsarrendet.

-Jag tror det går att komma överens om en lösning, säger dock golfens talesman, Leif Lindberg, som fortfarande är optimist.

Lantbruksnämnden i Västmanland har utrett frågan och skickat en skrivelse till Arboga Kommun som är undertecknad av Lantbruksdirektör C-A Wirell. Lantbruksnämnden konstaterar inledningsvis att området som åkermark betraktat tillhör klass 5 i en 10-gradig skala. Däremot är marken lämplig för betesändamål. På grund av närheten till vatten, påtalar lantbruksnämnden. Och det är som betesmark för hundratalet

nötkreatur – bl a – mjölkkor som Nils-Erik Karning och hans familj använder den yta man arrenderar av Domänverket vid Haketorp.

Nils-Erik Karning vill inte uttala sig för tidningen i dagsläget. Men så mycket är känt att jordbruket sysselsätter förutom av herr Karning även en dotter och två söner på deltid. Karnings jordbruksföretag har också spannmålsproduktion men är – enligt lantbruksnämnden – beroende av Haketorps marker för sin produktion och sysselsättning.

Det blir ett allvarligt avbräck för nuvarande brukaren om han förlorar en så stor del av sitt arealunderlag, konstatera nämnden, som dock menar att detta kan kompenseras om familjen Karning dels erbjuds annan betesmark och dels kan få sysselsättning vid skötsel av golfbaneanläggningen.

***Optimist –** Leif Lindberg är i ledningen för den golfklubb som kommer att starta formellt i och med ett årsmöte den 4 februari. Han är medveten om problemet som finns men anser att det går att lösa.*

-Arrendebestämmelserna gör att man måste förutsätta att det nås en uppgörelse med arrendatorn, säger Leif Lindberg. När det gäller ersättningsmarken har Arboga Kommun lovat att hjälpa till. Och att låta familjen Karning på något sätt bli anställda för banskötseln och annat så småningom, ser jag fördelar med. Dels kanske de har maskiner som passar och dels bor de nära, vilket är bra för tillsyn när de skall klippas gräs.

-Jag tror vi kan lösa det här i samförstånd, fortsätter Leif Lindberg. Vid mina resonemang med herr Karning tycker jag att han varit bra att prata med, han har förståelse för våra önskemål även om han vill ha kvar betesmarken.

Om det skulle bli stopp för golfbanan vi Haketorp har ni då något alternativ?
Vi har inget alternativ, men jag tror vi kommer överens summerar Leif Lindberg

Allehanda Harry Holm

<u>1988-01-24</u>

Projektmöte

Deltagare: Leif Lindberg, Stiga Arnoldsson, Bernt Carson; Björn Landin Anders Cargerman, Gunnar Andersson.

Från mötet noteras:

- Följande har varit förutsättningar hela tiden:
  - Att mark och fastigheterna blir tillgängliga
  - Arrende
  - Avlösning av nuvarande arrendatorer
  - Planfrågan sköts av Kommunen
  - Att Kommunen ger en borgen på 5 Mkr
  - Att investeringen inte överstiger 6 Mkr
  - Att golfklubben bildas 1987
  - Att lån kan erhållas.
- Björn har varit i kontakt med ABV och har fått nya prisindikeringar som är högre än vad vi fått tidigare.
- Leif tar kontakt med Hedman Källta Schakt och meddelar att vi är intresserade av deras tjänster.
- Leif och Björn tar kontakt med P-O Nilsson att fullmäktige bör ge honom en delegeringsrätt för borgensåtagande.

27-28/1 1988 Arboga Tidning o Nerikes Allehanda

Sturefiskarna i Arboga säger ja till en golfbana i Arboga. Det framgår av det yttrande föreningen nu lämnat till stadsarkitektkontoret. Dock är man bekymrad över placering av två golfhål som kommer att negativt påverka deras verksamhet.
Nej så illa är det inte i verkligheten enligt golfklubbens Leif Lindberg. Lindberg förklarar att golfarna har finslipat detaljer och justerat placering av utslag och green.
Tanken är att det skall ge litet av en mysig kontakt mellan golfare och fiskare.

1988-01-31

Projektmöte

Deltagare: Leif Lindberg, Stiga Arnoldsson, Ulf Rydin, Björn Landin, Gunnar Andersson Anders Cargerman, Anders Jägbring (Kommun) delvis.

Från mötet noteras:

- Anders Jägbring informerade om inkomna remisser:
    - Arrendatorn: Bra betesmark med tillgång till vatten. Anders tror man kan ordna ny mark.
    - VMK: Elledning kan inte vara kvar med nuvarande förslag till hålsträckning (hål 17)
    - Vägverket: Uppfart från Haketorp måste ligga i plan nivå med E 18. Infart från Arboga får ske via Tjurlången.
    - Andra saker som påverkats är bla strandskydd.
- Anders Cargeman kollar om VMK har servitut på befintlig elledning.
- Erik Werner tillfrågas om han kan sitta ordförande på årsmötet.
- Medlem kan ingen bli förrän ArGk blivit godkänt av GF

1988-02-03 Nerikes Allehanda

De flesta positiva till golfbana vid Haketorp

De flesta är positiva till en golfbana vid Haketorp utanför Arboga. Det framstår av de yttrande som lämnats till Arboga Kommun i samband med den utställning av planförslaget för området som avslutades i fredags. Helt emot förslaget ställer sig dock den nuvarande arrendatorn. Drygt 20-talet yttrande har lämnats. Merparten av dessa var positiva till den föreslagna golfbanan, även om flera ändringar av planförslaget måste till för att alla skall vara nöjda. Framför allt krävs att sjön Tjurlångens strandskydd inte får upphävas. Dessutom är kraven på en trafiksäker korsning med Europavägen samt en återhållsamhet och försiktig hantering av gödnings- och ogräsbekämpning flitigt i yttrandena.

Ägaren till marken vid Haketorp, Hjälmare Kanal och Jäders Bruk AB, har inte något att erinra mot själva planförslaget i sin skrivelse till Arboga Kommun. Däremot kritiseras kommunen för att golfbaneprojektets handläggning har försenats.
Dessutom förutsätter vi att Arboga kommun inte helt släpper ansvaret för golfbanan. För den händelse den blivande golfklubben skall stå som avtalspartner gentemot bolaget krävs självklart kommunens bakomliggande garantier genom borgensåtaganden för golfklubbens krediter, heter det i yttrandet.

Nedan ArGk: yttrande:

Arboga 1988-01-27

Stadsarkitektkontoret
Box 45
732 00 ARBOGA

YTTRANDE ÖVER "OMRÅDESBESTÄMMELSER ÖVER DEL AV HAKETORP 1:2 M FL, ARBOGA KOMMUN.

Arboga Golfklubb har intet att erinra mot föreslagen områdesplan.

Golfbaneanläggningen

Avsikten är att banan skall förses med en komplett bevattningsanläggning vilket gör att eventuella bieffekter av gödning kan minimeras. Erfarenheter från andra golfbanor visar att detta inte är något problem.

Golfbanan är året runt gräsbevuxen vilket gör att växtligheten tar hand om gödningsmedlet. Någon urlakning sker inte på samma sätt som för t ex jordbruksmark som varje år plöjs upp.

Planområdet avvattnas via ett huvuddike ut i Tjurlängen, där kan lämpligen provtagning av vattnet ske för att undvika eventuella problem.

Gården Haketorp som avses nyttjas som klubbhus har enskild renvattenbrunn samt avloppsanläggning. Vid kontakt med nuvarande ägare sägs, att något problem med vattentillgången inte förekommit. Hur avloppsanläggningen är utformad har inte gått att få fram. Erfarenhetsmässigt kan sägas att någon större belastning på VA-anläggningen inte torde bli fallet eftersom hygienutrymmen inte skall användas av medlemmar i lagidrott där störttappning i duschar och dylikt förekommer. Styrelsens bedömning är att befintlig VA-anläggning bör räcka tills vidare eftersom den nu nyttjas av 2 familjer dagligen året runt.

Trafik

Nuvarande anslutning till E3/E18 från planområdet är som påpekas särskilt riskfylld. I området finns redan verksamhet som även fortsättningsvis skall pågå i form av grustransporter från grustäckt söder om planområdet.

Dessutom användes vägen av ägare till fritidishus väster om planområdet.

Av trafiksäkerhetsskäl bör alltså nuvarande anslutning till E3/E18 ändras, eventuellt stängas. Möjligen bör man pröva, om avfart till planområdet från väster och eventuellt utfart mot öster kan ske.

Eftersom byggande av golfbana kommer att öka allmänhetens tillgänglighet till ett attraktivt friluftsområde förutsättes att eventuella kostnader för upprustning av gamla landsvägen och eventuellt ombyggnad av nuvarande väganslutning inte belastar Arboga Golfklubb.

Elledningar

De önskemål om förstärkningsåtgärder på den genom planområdet gående 40 kV-ledning torde knappast vara nödvändiga av golfbanans tillkomst. Placering av intilligande hål kan utformas tillsammans med ledningshavaren på sådant sätt att eventuell skada på ledningen inte sker.

Om ledningen ändå behöver byggas om av t ex ålderssskäl eller allmän säkerhet i området, förutsättes att kostnaderna inte belastar Arboga Golfklubb.

Strandskydd

Det är av största vikt för golfbanans tillkomst att nu gällande strandskydd upphäves inom planområdet. Närheten till sjön ökar golfbanans attraktionsvärde högst avsevärt. Detta påverkar möjligheten till finansiering av anläggningen via greenfeeavgifter (avgift från gästspelare).

Inom strandskyddsområdet är utslagsplatser för hål 7 belägen samt hela hål nr 6.

Marken består idag av ett öppet område med kortvuxet gräs som används som betesmark.

Utslagsplatsen för hål nr 7 är tänkt placerad på en kulle och i form av en löstagbar träbrygga c:a 2 m^2 i övrigt kommer endast en liten del av den gräsbevuxna fairway att ligga inom området.

Hål nr 6 helt tänkt inom området kommer endast att gräsbesås med annat gräs än övrigt i området och hållas klippt.

Den del av hål nr 5 som ligger inom nuvarande strandskyddsområde är beläget i ett mycket otillgängligt och sankt område. Tillkomsten av hål nr 5 skulle öppna området och göra det mera tillgängligt för det rörliga friluftslivet. Avslutningen på hålet ligger i närheten av idag befintlig rastplats samt Sturefiskarnas klubbhus.

Inom området finns idag flera byggnader, P-plats och rastplats.

Tillkomsten av ovannämnda golfhål kommer inte att på något sätt verka störande i området, inte heller kommer ingrepp i naturen att göras på ett förfulande sätt.

Golfklubben är beredd att samråda med berörd myndighet om utformningen inom det nu gällande strandskyddsområdet.

För interimstyrelsen
ARBOGA GOLFKLUBB

Leif Lindberg

1988-02-04

Bildande av golfklubb - - Årsmöte

Från årsmötesprotokollet noteras:

- *Klockan 19.00 den 4/2 1988 öppnade interimsstyrelsens ordförande Leif Lindberg Arboga Golfklubbs första årsmöte inför 78 deltagare i Arboga Biblioteks hörsal.*
- *Till ordförande för årsmötet valdes Erik Werner.*
- *Till sekreterare valdes Stig Arnoldsson*
- *Att justera årsmötesprotokollet valdes Rune Hallgren och Stig-Olov Andersson att jämte ordförande justera protokollet.*
- *Leif Lindberg informerade om att:*

- *Arboga Kommun har tagit ett principbeslut <u>för</u> golfbaneprojektet.*
- *Markägaren kräver att det bildas en golfklubb och att Arboga Kommun ger klubben en borgen på 5 miljoner kr för att nuvarande arrendatorer skall sägas upp.*
- *Golfklubben inte kan vinna inträde i Svenska Golfförbundet om man inta kan visa att man har möjlighet att bygga en egen golfbana.*
- *Arboga Kommun kräver golfklubben på garantier att projektet inte kostar mer än 6 miljoner kr.*
- *Att kommunen inte har gått med på att göra slutprojektering.*
- *Fyra olika golfbanebyggare har anmält intresse för att få anbudsförfrågan för golfbaneprojektet.*
- *Anbudsförfrågan kan inte göras då projektunderlag saknas.*
- *Golfklubben kommer att ompröva projektet om anbuden överstiger 6 miljoner kr.*
- *Golfklubben kommer att bära sina driftkostnader enligt interimstyrelsens beräkningar.*

- *Interimstyrelsens kassör Ulf Rydin informerade om de kontakter som tagits med banker på orten. Bankerna har genomgående visat stort intresse för att hjälpa till med att på ekonomiskt fördelaktiga villkor hjälpa till med lån för både klubben och dess medlemmar.*
- ***<u>Beslut fattades att bilda en golfklubb i Arboga.</u>***
- *Klubbens namn Arboga Golfklubb.*
- *Beslut fattades att fastställa stadgar enligt framlagt förslag efter ändring av § 11 Firmatecknare till följande lydelse: Klubbens firma tecknas, förutom av styrelsen, av de styrelsen därtill utser.*
- *Medlemsavgifter fastställdes. Exempel senior 450 kr.*
- *Medlemslån till klubben. Senior 4500 kr och för familj 6500 kr.*
- *Beslutades att för 1988 skall styrelsen bestå av ordförande, 4 st ledamöter och 1 st styrelsesuppleant.*
- *Val*
    - *Till klubbens ordförande och tillika styrelseordförande för 1 år valdes Leif Lindberg.*
    - *Till styrelseledamöter för 2 år valdes Stig Arnoldsson och Bernt Carlson.*
    - *Till styrelseledamöter för 1 år valdes Ulf Rydin och Björn Landin.*
    - *Till styrelsesuppleant för 1 år valdes Anders Cargerman.*
    - *Till revisorer valdes Nils-Arne Johansson och Ingvar Backman.*
    - *Till revisor suppleanter valdes Dage Asplund och Sven Ristborg.*
    - *Till valnämnd för 1 år valdes Gunnar Andersson, Stig-Olov Andersson och Lennart Bergstedt med Gunnar Andersson som ordförande.*
- *Leif Lindberg informerade att klubben inte kommer att antaga några medlemmar förrän klubben har vunnit inträde i Svenska Golfförbundet, däremot motas gärna intresseanmälan.*
- *Mötets avslutning*
    - *Leif Lindberg tackade de närvarande för visat intresse och förklarade årsmötet för avslutat.*

Vid protokollet

Stig Arnoldsson

Justeras:

Erik Werner Rune Hallgren Stig-Olov Andersson

Deltagare 1:a årsmötet AGK 78 delt

Stig Arnoldsson
Bernett Thuresson
[illegible]
Hans [illegible]
Sven Rynter
[illegible]
Benny Scherp
Magnus Eriksson
Anita Carlm.
CARL MAGNUS ERICSSON
[illegible]
[illegible]
Gunnar Andersson
BJÖRN LANDIN
Ulf Rydin
[illegible]
[illegible]
BERTIL AXÉN
Anneli Axén
MICHAEL LINDBERG
PETER WASSBERG
Per-Eric Holm
Göran Larsson
Dage Asplund
Bengt Östlund

Dag Löfgren
Nicklas Larlson
[illegible]
Ingemar Nilsson
GA Wallenborg
[illegible]
Peter Lynggren
[illegible]
Stig Berg
Siv Albihn
Alle Eriksson
Åke Albihn
Katarina Fält
[illegible]
[illegible]
[illegible]
[illegible]
Sven Simonsson
Willy Johannar
[illegible]
BERTIL SUND
BO TÖRNKVIST
[illegible]
Bo A Bylund
[illegible]

VÄND

Claes-Göran Danielsson
Sture Ageborg
CHARLES CARLSON
Solveig Andersson
Anette Andersson
Svante Runeson
[illegible]
Eric Gandl
[illegible]
Thomas Lindberg
Margareta Lindberg
Gunnar Nordlander
HANS FÄLLMAN
Rolf Sjöberg
Rune Hallgren
Åke Wahlgren
Hans Udd
Bros Gilbäck
Tomas Andersson
Roger [illegible]
Janek Edin
Claes-Göran Wallin
Kjell Johansson
BÖRJE NILSSON
HJÖRDIS FALK
[illegible]
Leif Lindberg
Erik Werner

!988-02-10

Skrivelse från ArGk till Fritidsnämnden

Ansökan om bidrag

Klubben ansöker härmed om följande bidrag:

- Startbidrag
- Medel för färdigprojektering av golfbanan

Fritidsnämnden beslutade 86-11-18 om medel för en förprojektering som utfördes av Golfbaneprojektering HB, Sune Linde.
Denna projektering har varit av mycket stort värde och utgjort ”plattform” för hela projektet i många sammanhang. Nästa steg är att åstadkomma en färdigprojektering (bör utföras av Sune Linde). Projektering kommer sedan att utgöra ett viktigt underlag vid anbuds-förfrågningar.

Kontakterna gentemot Sune Linde har skett genom Arboga Fritid (Gunnar Andersson). Detta har varit till ovärderlig hjälp, varför vi hemställer att vi även fortsättningsvis kan få ta Arboga Fritids tjänster i anspråk mot Sune Linde.

Intill att vi påbörjat byggnationen avser vi ej uppta några medlemsavgifter i klubben. Detta gör att våra ekonomiska möjligheter att själva bekosta en färdigprojektering är begränsade.

Uppskattat kostnad för Sune Linde uppskattas till 10-15 kkr för färdigprojektering.

Arboga Golfklubb

Leif Lindberg

1988-02-29

Arboga Kommun

PM om ekonomiska data för stöd till golfbana. Framtaget av C I Manne Asplund stadskamrer.

Ur PM:et dokumenteras här aktuella rubriker:

- *229 Kommunfullmäktiges beslut*
- *Projekteringskostnader*
- *Kreditivkostnader*
- *Investeringsvolym 5-6 Mkr*
- *Golfklubbens budget 1988-1993*
- *Lånekostnader*
- *Alternativa låneformer*
- *Sammanfattning*
    - *Golfklubben har ej lämnat fullgod information om hur lånekostnaden för det belopp där kommunen lämnat borgen, 5 Mkr, skall budgeteras, inte ens försökt gissa sig till belopp.*
    - *Kommunen bör kunna stödja golfklubbens projekteringsarbete med ett rimligt belopp. Det motsvarar ett kommunens egenintresse att en tillförlitlig beräkning kommer till stånd.*
    - *Att med de oklarheter som i övrigt vidlåder ärendet göra andra beslut förefaller onödigt. I linje med projekteringsstöd, som skall utföras av opartisk person, bör kommunen anlita*

opartisk sakkunskap för utredning om de ekonomiska förutsättningarna i övrigt, innan kommunen bindes vid ett genomförande.

- I PM:et så kommenterar Asplund även den av golfklubben framtagna budgeten.

<u>1988-03-01.</u>

Skrivelse från Västmanlands Golfförbund. Angående ansökan om medlemskap i Svenska Golfförbundet.

Västmanlands Golfförbund beslutade vid sitt styrelsemöte 880229 att tillstyrka Eder ansökan och vidaresända den till SGF.

Undertecknat av Ingvar Rönnbäck.

ALLEHANDA Torsdagen den 3 mars 1988

Vill borga för lån till golfen

Arboga kommunstyrelses majoritet beslutade på tisdagen att kommunen bör borga för ett 5 miljoners lån till Arboga golfklubb för den planerade golfbanan vid Haketorp.

Dessutom sade kommunstyrelsen för sin del ja till att 150 000 kr av utlovade 550 000 kr betalas ut som bidrag till de lånckostnader klubben har för de första två åren. Men det framfördes farhågor, främst från centerhåll, och diskussionen fortsätter i kommunfullmäktige där golfbane-frågan kommer upp den 24 mars.

Principbeslut

När kommunstyrelsen i Arboga skulle behandla frågan om kommunens engagemang för byggande av en golfbana hänvisades inledningsvis till ett beslut som togs i kommunfullmäktige strax före jul. Då beslutade kommunen att i princip stödja projektet, under vissa förutsättningar. Stödet skulle innebära borgen för lån på 5 miljoner kronor och dessutom hjälp med de två första årens kreditkostnader, sammanlagt 550 000 kr.

Kommunstyrelsen beslutade på tisdagen att gå till kommunfullmäktige för att få bemyndigande att teckna borgen för femmiljonerslånet samt att 150 000 kr skulle få tas av 1988 års budget för att täcka första delen av kreditkostnaderna.

Kommunstyrelsen förutsätter att arrendekontrakt tecknas mellan golfklubben och markägaren, Domänverkets bolag, på lika lång tid som 5-miljonerslånet, d v s på 25 år.

Oklarheter

Det blev diskussion i frågan i kommunstyrelsen. Erland Hjelm, c, tyckte att det fanns många oklarheter. Han pekade också på nuvarande arrendators situation, ett jordbruksarrende som kan begränsa möjligheterna att få projektet i hamn. Kommunledningen svarade Erland Hjelm med att den delen inte var kommunens problem, utan en sak mellan golfklubben och Domänverket. Och beslutet som kommunstyrelsen tog innehöll också passussen om kommunens stöd "under förutsättning av" att golfklubben får arrendera marken.

Jörgen Johansson, c, var emot det bidrag som skall stanna på 550 000 kr efter två år. Han ville i stället att kommunen skulle ge ett ränte- och amorteringsfritt lån på 10 år.

I slutet av den här månaden kommer frågan upp i kommunfullmäktige. Då kommer diskussionen att fortsätta.

HARRY HOLM

p

Här kommer en liten nutida (januari 2021) kommentar. Det gäller vårt lån på femmiljoner kronor. På det har vi, vid årsskiftet 20/21, en skuld på 568 750 kronor.

Leif Lindberg

Nu kommer en period med mycket insändare och tidningsartiklar (c:a 20) här redovisas ett antal av dessa.

Börja med en egen minnesbild från tiden mars 1988.

Jag var under tiden 1982-1987 med i styrelsen för Arboga Alpina. Vi den tidpunkten utvecklades skidbacken genom byggnation av lift och anskaffning av ny snöanläggning.

Vid en av träffarna, i början av golfprojektet, med stadskamreren Manna Asplund infann följande dialog: Ah,Ah Lindberg, Lindberg kommer du nu "dragande" med nya tokigheter?? Du skall veta att jag har en pärm från Alpina tiden som det står Lindberg på. Och nu…. har jag fått skapa en ny pärm som jag döpt till Lindberg 2. Du skall veta Lindberg det här är inte bra.

Asplund du skall veta att även det här kommer att bli ett bra projekt det är jag övertygad om.

Leif Lindberg

Avskrift Tidningsartikel Arboga Tidning den 9 mars 1988

Golfklubbsordföranden lugnar orolig stadskamrer:

- **Vi klarar golfbanan!**

Klarar golfklubben sitt ekonomiska åtagande för att ro den planerade golfbanan vid Haketorp i hamn?
Frågan uppstod vid senaste sammanträdet med kommunstyrelsen i Arboga. Stadskamrer Manne Asplund hade till sammanträdet sammanställt ett PM, vilket innehöll en kritisk granskning av AGK:s möjligheter att förverkliga klubbens ekonomiska kalkyl för projektet.

Jag är helt övertygad om, att våra beräkningar är realistiska och att vi har alla möjligheter att genomföra banbygget enligt planerna. Kommunen ska inte behöva gå in och fullfölja sitt borgensåtande, säger Leif Lindberg, ordförande i Arboga golfklubb.

Vid förra veckans sammanträde beslutade kommunstyrelsen, att begära kommunfullmäktiges bemyndigande att fullfölja det tidigare principbeslutet om åtagande gentemot golfklubben.
Detta innebär kommunal borgen för klubbens kommande banklån på fem miljoner kronor plus bidrag till räntekostnader för banklånet med 150 000 kronor i år.

Kommunfullmäktige tar ställning vid kommunstyrelsens framställning den 24 mars. Efter positivt beslut i fullmäktige har kommunstyrelsen att avvakta utgången av golfklubbens offert has bankerna om det för hela projektet avgörande femmiljonslånet.

Vi tar ställning i borgensfrågan först sedan klubben har klart med banklånet. Blir det dyrare än AGK beräknat i offertinbjudan, så gäller det att ta bort något i projektet eller kanske genomföra det i etapper, förklarar kommunstyrelsens ordförande P-O Nilsson, s.

Utomstående expertis

Stadskamrerens PM var inte aktuellt att ta med i bedömningen vid de senaste kommunstyrelse-sammanträdet. Det kommer att specialstuderas, sedan kommunstyrelse sett närmare på frågan om investeringsbelopp och borgen förklarar P-O Nilsson.

Vi kommer att anlita utomstående expertis för att granska golfklubbens kalkyler, avslöjar kommunalrådet.

Stadskamrer Asplund är i sitt PM skeptisk till AGK:s möjligheter att klara glappet mellan den beräknade lånesumman, fem miljoner kronor, och klubbens kalkylerade byggkostnad för banbygget, sex miljoner kronor. Asplund har funnit en svaghet i kalkylen för tredje byggåret, 1990. Enligt stadskamreren är det risk, att kommunen tvingas fullfölja sitt borgensåtagande det året.

Vi litar på golfklubben och utgår från att de uppgifterna vi fått är trovärdiga och realistiska, säger P-O Nilsson.

AGK-ordföranden Leif Lindberg medger, att 1990 kan vara ett svårt år för banprojektet på grund av räntekostnaderna för femmiljoners-lånet. Han är dock inte orolig för projektet av den anledningen.

Efter diskussion med bankerna är vi övertygade om, att vi klarar låneräntan, säger Leif Lindberg.

400 intresserade

Lindberg grundar sin positiva syn på allmänhetens stora intresse för golfprojektet. Drygt 400 personer har skrivit på klubbens intresselista. Med den som utgångspunkt är den ekonomiska kalkylen grundad.

Av de 400 på intresselistan beräknas cirka 100 betala full medlemsavgift redan i år. Kommande två år är medlemsantalet beräknat till 260 respektive 350 personer. 1991 beräknar klubben ha 550 medlemmar.

Första året, innan banan ännu är spelklar, är medlemsavgiften 50 kronor. När golfbanan vid Haketorp är klar att ta emot spelare i full utsträckning om ett par år, är medlemsavgiften kalkylerad till 1 200 kronor för seniorer, 500 kronor för juniorer och 2 000 kronor för familjer. Totalt beräknas medlemsavgifterna till 261 000 kronor 1990 och 434 000 kronor 1991.

Medlemsavgifterna kommer ändå inte att utgöra den avgörande grunden för golf-klubbens ekonomi de första åren. Denna skall vila på medlemmarnas beräknade lån till klubben. 1990 beräknas dessa till 1,015 miljoner kronor och 1,6 miljoner kronor 1991.

Obefogad oro

Enligt golfklubbens kalkyl skulle därmed stadskamrerens oro för kommunens åtagande vara obefogad. Jag äv övertygad om att våra kalkylerade 350 medlemmar är verklighet 1990, fastslår Leif Lindberg

AGK-ordförande avslöjar därutöver, att klubben har vissa sponsorer och reklamkontrakt säkrade redan idag. Leif Lindberg framhåller också det välvilliga bemötande klubben mött från de bankerna som offererar det aktuella lånet på fem miljoner.

Bankerna är otroligt positiva till vårt projekt. De erbjuder väldigt fina villkor, säger Leif Lindberg.

Olle Lagerqvist

Arboga Tidning Tisdagen den 15 mars 1988

fria ord **SÄG DIN MENING**

Arboga och golfbanan:

Drömkalkylen går i kaputten

”I tidigare PM har jag granskat vad det kostar att låna/borga 5 000 000 när en golfbana skall byggas. **Avskrift insändaren**

Då begränsades granskningen till lånet, nu har jag även granskat resten av kalkylen. Resultatet bör vara intressant för Arbogaborna och de politiker som skall fatta beslut i ärendet. I kommunens grannskap finns en väl etablerad golfbana (Korslöt) utbyggd till 18 hål. Klubben arrenderar för en billig penning marken av kommunen och kan därför balansera tillgångar och skulder på 1,5 miljoner kronor. Klubben har cirka 600 medlemmar och får ett kommunalt driftstöd på 250 000 kronor, eller cirka 416 kronor ber medlem. Detta är viktigt för jämförelsen med den planerade golfbanan i Arboga. Snabbaste vägen att jämföra projektet med verkligheten är att konstatera att i Arbogafallet skall banken ha 680 000 varje år, där kostar arrendet minst 80 000 varje år. Det gör 760 000 kronor, lägg därtill en ej presenterad årlig insats på 250 000 och förlusttäckningen överskrider miljonstrecket!

Budgetförslaget från golfklubben underskattar utgifterna och överskattar inkomsterna på ett alldeles rysligt sätt.

För den som vill ha tålamod kan följande reformerade budget vara av intresse:

-	År 1	2	3	4
Personal	580	610	650	700
Räntor och amortering	680	680	680	680
Arrende	80	80	80	80
Underhåll	330	350	380	400
Administration m m	100	105	110	115
Oförutsedda behov	60	70	80	90
Tusen kronor	1830	1895	1980	2065
Årsavgift	290	400	450	500
Gästspelare	70	70	80	80
Reklam, sponsring	200	220	250	300
Aktivitetsbidrag	10	10	10	10
Diverse inkomster	10	20	20	30
Tusen kronor	580	720	810	920
UNDERSKOTT	1250	1175	1170	1145

”Sammanlagt för de fyra åren beräknar jag underskott med 4 740 000 kronor. Golfklubben har i sina beräkningar ett överskott på 2 730 000 kronor. Felet är värt 7 470 000 kronor.
--- Omräknat per medlem, och då antager jag att klubbens beräknade medlemsantal år 1 med 290, sedan 410 stycken, kan räknas upp till 450 respektive 500 personer det sista året, kommer kommunens utgift att bli, för varje medlem, respektive 4 310, 2 865, 2 600 och 2 290 kronor. Att jämföras med den blygsammare talet i grannkommunen på f n 416 kronor per år.
-- Konsten att få kommunen att satsa stort på en golfbana är att använda propogandamegafonerna, att med inspererat tal uppvakta beslutsfattare, att eftersträva ”bindande löften”, att skaffa prestigelåsningar till förmån för golfbanan, att undvika sanningsenliga budgetvärden byggda på erfarenheter i liknande golfbanor, med andra ord vara fixare!
---- Konsten att undvika olyckliga beslut är att tänka efter noggrant, att placera objektet golfbanan i raden av andra insatser. Varför inte ”simma lugnt inomhus” innan beslut som stänger andra viktiga saker klubbas?
--- Med förhoppningen att en golfbana kommer till kommunen när sportens utövare själva kan klara risktagandet och sina utgifter, då skall även undertecknad lyckönska.
--Summa: Kommunen satsar för översiktligt förplanering, för beräknade arrenden under 2 år, för beräknade kreditivkostnader under byggnationstiden cirka 700 000. Kommunen risker borgensåtagande med 5 000 000 kronor. En reviderad budget visar underskott på 4 740 000 kronor. Kommunen får nog gå i borgen en eller flera gånger till, när underskotten infinner sig och skall täckas med nya bankkrediter. Att hoppas av i farten, när projektet startat är ej möjligt”

gånger till, när underskotten infinner sig och skall täckas med nya bankkrediter. Att hoppa av i farten, när projektet startat är ej möjligt!

MANNE ASPLUND

Golfbanan i Arboga och Mannes budget

AT 22/3 -88

Det är av värde att ett projekt av den här storleken diskuteras och ventileras. För oss inom Arboga golfklubb har vi sett saklighet och ärlighet som ytterst primära och viktiga

Projektet har redovisats i sin helhet för samtliga politiska partier som så önskat.

Eftersom Manne Asplund i denna fråga agerar som privatperson (således inte på uppdrag av Arboga kommun), har jag erbjudit mig — efter Mannes första insändare — att för honom redovisa hela projektet, speciellt då ur ekonomisk synpunkt. Denna möjlighet har Manne inte tagit till vara.

Sakkunskap kring golfsporten är ytterst värdefull för att kunna kommentera detta projekt. Manne Asplund saknar denna kompetens, vilket tydligt framgår av hans budget.

Jag vill exemplifiera detta med följande tabell över budgeterade utgifter år 1 och 2 (enligt Mannes budget).

	År 1	År 2
Personal	580	610
Räntor o amort	680	680
Arrende	80	10
Underhåll	330	350
Administration m m	100	105
Oförutsedda behov	60	70
	1 830 kkr	1 895 kkr

Enligt Arboga golfklubb X):

	År 1	År 2
Personalkostn	0	0
Räntor o amort	200	350*
Arrende	60	60*
Maskin o material	10	20
Fastigheter	10	20
Adm o försäkr	30	20
Oförutsett	19	64
	329 kkr	534 kkr

* Betalas av Arboga kommun (år 1 och 2), totalt 670 kkr.

X) Detta har bl a redovisats för kommunstyrelsens arbetsutskott 9/2 1988.

År 1 och 2 är byggåren, vilka inte medger golfspel. Som alla säkert inser — till skillnad från Manne Asplund — så medför dessa år bl a inga utgifter i form av personal- eller underhållskostnader.

Om fem år har vi redovisat att driftutgifter och driftskostnader balanserar på 1,33 Mkr. En summa som helt är i nivå med andra jämförbara golfklubbar och även har styrkts av Svenska golfförbundet.

Manne Asplund påstår att våra driftskostnader år 4 skall vara 2,064 Mkr?

Självklart accepterar jag olika synpunkter från både enskilda och politiska partier, men jag uppskattar om de är sakliga.

Jag känner vidare ett stöd från de politiska partierna för att våra redovisningar varit både ärliga och sakliga.

Leif Lindberg

Arboga Tidning 24 mars 1988

Tvekan även om ishallen och skidbacken i Arboga

En kommentar med anledning av kamrer Manne Asplunds insändare och etablering som politisk konsumentombudsman i Arboga: (Se Bbl/AT i tisdags sidan 2.)

VI SKALL TYDLIGEN få en alldeles egen konsumentombudsman här i Arboga. Med specialitet att hålla tummen på rådhuset. På annat sätt kan man väl inte tolka M A:s njutningsfulla längtan till sin pensionering, som han så uttrycksfullt avslutar sin insändare med. Kanske får vi reda på några saftiga skandaler eller alldeles urbota dumma beslut. Kanske kommer rådhuset att skakas i sina grundvalar. Det är nog tur det blev grundförstärkt för några år sedan.

EN TALANDE TYSTNAD, säger han, tydligen besviken på att trumpetsignalerna inte besvarats av förtroendemännen i rådhuset. Kanske beror deras tveksamhet på att de drar sig att diskutera via insändarspalterna. Kanske de hellre skulle sett att M A tagit den kortare vägen rätt över korridoren. M A är ju fortfarande anställd som någon sorts ekonomisk expert och i sitt arbete skyldig att ge ekonomiska råd och kalkyler till sin arbetsgivare.

JAG HAR OCKSÅ för mig att det fanns en sorts etik bland offentligt anställda tjänstemän att vara återhållsamma och inte utnyttja sin särställning för egen polemik. Tänk bara om en privat anställd skulle gå in i offentlig debatt med sina uppdragsgivare om deras beslut. Otänkbart, javisst är det så. Där kräver man och får en viss lojalitet av sina anställda. Skillnad? Ja, är den så stor? Misstagen får vi betala ur den gemensamma pungen till slut i bägge fallen. Kalkylen är söndersmulad, hojtar M A belåtet. När han då smular tar han med personalkostnad och underhåll för år ett och två. De är byggår och har ingen personal, och vad är underhåll under byggtiden?

Jag tvivlar inte på att M A kan räkna om han vill. Men vem kan bäst beräkna hur mycket som kan finansieras av sponsorer från näringsliv och intresserade medlemmar? Är det M A eller golfklubbens styrelse?

Som beträffande allt nytt är det svårt att beräkna exakta kostnader, men det gäller både Manne Asplund och exempelvis undertecknad, varför jag avstår. Men jag vill påstå att skulle det gå att åstadkomma ett fritidsområde vid Haketorp (Tjurlången), så är det stor fördel för Arboga.

KOMMUNENS insats är hjälp till självhjälp precis lika som i många andra fall. När kalkylen lades fram för K S om ishallen var jag rätt tveksam, men gav mig efter att ha förstått hur stort behovet var. Samma gällde skidbacken.

Om inte jag minns fel hörde även M A till de tveksamma. Tur var ju att vi gav oss då. Nog var det ett klokt beslut, tack vare att möjlighet skapades för den väldiga insats av frivilliga som blev resultatet. Vi bör tacka IFK och Alpina för jobbet.

MÅNGA ANDRA har även de fått hjälp. Bland annat ett fritidsområde vid Hästnäs, där kommunen borgade. Jag tror inte att kommunen förlorade något där. Däremot skapades stora kommersiella värden i form av fritidshus.

En av de första satsningarna på fritid och hobby var Hällarna genom inköp av marken.

FRITIDEN BLIR allt mer betydelsefull för människorna, därför är det viktigt med ett så brett utbud av aktiviteter som möjligt. Vi skall vara glada över vårt rika föreningsliv, som hjälper till att skapa dessa. Vi bör generöst pröva deras förslag och inte leka någon slags Robin Hood-kurragömmalek med insändare som vapen.

Arboga den 22 mars

Bertil Karlsson

PS. Det är väl bäst att tillägga att undertecknad inte spelar golf, inte äger golfklubba och är totalt ointresserad av spelet som sådant. Kommer inte heller att spela, även om jag inser att spelet är väl lämpat för pensionärssport. **DS**

Valår -88

Herr Lindberg skriver i sitt svar till Manne Asplund att samtliga politiska partier var övertygade om riktigheten i golfklubbens kalkyl. Men är det inte så att ett pratglatt gäng har lyckats bättre än ett annat pratglatt gäng?

Politiker! Tänk till till igen. Det är stadskamrern Manne Asplund som får reda ut penningkarusellen. Golfare kan göra't i Köping.

Gräsrot

Anm; **Bertil Karlsson** var en ”tung” socialdemokratisk politiker på sin tid. Var Kommunfullmäktiges ordförande under tiden 1974-1983

Arba Tidning

Fredag

Kr 4:00 Årgå Nr 59 V 12 25 mars 1988

Halv seger till golfarna

Kritiken mot golfbaneprojektet i Arboga var stundtals besk. Och alla tycktes överens om att majoriteten bland allmänheten inte vill ha någon bana.

Men när Arbogas kommunfullmäktige gick till beslut efter två timmar och 23 inlägg på torsdagskvällen, var det golfarna som rodde hem en halv seger.

Resultatet blev varken ja eller nej. Men i fortsättningen är småpartierna överspelade. Det blir i kommunstyrelsen, där alla inte finns med, de avgörande besluten fattas.

– SIDAN 12 –

Manne Asplund, stadskamreraren som drog igång insändardebatten, fick höra fler kritiska röster tveka om golfbanan.

Fullmäktige, se även sidan 21

Leif Lindberg, tredje man från vänster och förgrundsfigur i golfklubben, fick höra hård kritik riktas mot projektet. Men upplösningen blev en halv seger för golfarna. (Foto: Ulf Johansson)

Stig Arnoldsson från golfklubbens styrelse, bevakade fullmäktiges hårda debatt om golfbanan, som slutade med seger för kommunalråden P-O Nilsson och Elsy Harryson.

Arboga Tidn.

12 Fredagen den 25 mars 1988

Hård kritik mot golfbanan – men utan resultat

Notering: Ett av de viktigaste mötena för tillkomsten av golfbanan.

Avskrift tidningsartikel Arboga Tidning fredag den 25 mars 1988/ Leif Lindberg

Kommunstyrelsen i Arboga får avgöra om kommunen ska ge borgen eller inte till golfbanan. Det står klart efter en mycket lång diskussion i kommunfullmäktige på torsdagskvällen.

Beslutet, att ställa upp bakom kommunstyrelsens förslag, togs efter en omfattande voteringsomgång.

Torsdagskvällens två-timmarsmangling skulle inte utmynna i ett ja eller nej till golfbana. Vad kommunstyrelsen föreslagit var egentligen bara om kommunens högsta organ ville ge det näst högsta tillståndet att avgöra saken, eller rent formellt, att ge kommunstyrelsen rätt att godkänna borgen på 5 miljoner och betala ut skattebetalarnas del av banan (550 000kr).

Kommunalrådet P-O Nilsson angav skälet:

- När det väl blir dags kanske det är bråttom. Ska saken då upp i fullmäktige tar det bortom två månader. Han påpekade att kommunstyrelsen inte skulle använda förtroendet, att få ta beslutet, om den var tveksamt.

Ledamöterna i fullmäktige hade många andra meningar att föra fram i de totalt 23 inläggen. Här följer ett sammandrag av alla debattörernas åsikter.

P-O Nilsson,s:
Ett delegationsbeslut höjer handlingsberedskapen. Vi bör flytta fram positionerna så att parterna kan gå vidare. Annars får vi inte de svar som gör att vi kan ta slutlig ställning.

Jörgen Johansson,c:
Domänverkets uppsägning av arrendatorn vid Haketorp är ogiltigt, har jag fått veta av arrendenämnden. Hans kontrakt till 1989 gäller än. Det är alltså inte mer bråttom än att fullmäktige kan avgöra borgensfrågan. Dessutom bör kommunen inte ge bidrag, utan ränte- och amorteringsfria lån på tio år för de 550 000 kronorna önskat i räntebidrag. En konsult bör avgöra om kommunen ska ta borgen för de fem miljonerna.

Tomas Högström,m:
Kommunfullmäktige bör klart ange att sex miljoner är den maximala investering kommunen ställer upp på. Borgen ska inte heller kunna tecknas förrän fullmäktige sett investeringskalkylerna och vet vad vägar och va kostar.

Erland Hjelm,c:
Snart åker bonden ut och sår vid Haketorp. Därefter är det kört med golfbanebygge för den säsongen. Delegationen till kommunstyrelsen ska vi inte tänka på. Jag vill inte vara med på att ta ett sådant utan att fullmäktige står bakom. Skicka tillbaks ärendet till kommunstyrelsen.

Göran Nordström,kds:
Golfbanan är en moralisk fråga. Kommunen har inte råd med den idag, när vi inte klarar av att uppfylla de områden som ska vara prioriterade, äldre- och barnomsorgen, till exempel.
Sven-Erik Hjortgren, vpk:
Om vi satsar lika mycket på alla Arbogabor som på golfarna (ca 1 000kr per medlem) får vi ihop 14 miljoner till ett badhus. Golfbanor ger mer till redan gynnade. Därför vet jag när jag ser en golfbana, att till den kommunen ska jag inte flytta.
C-O Carlsson,c:
Vissa saker är inte tillräckligt utredda. Jag ställer inte upp på delegation. Återremiss.
Lennart Balgård, mp:
Borgen för 5 miljoner är en risk hur mycket vi än reserverar oss. Vi representerar väljarna. Ska vi rösta för en golfbana måste vi tro att det är majoritetens åsikt. Det kan jag inte tänka mig att det är.
Sigvard Sigurd,m:
Majoriteten bland allmänheten vill knappast ha en golfbana. Och vad kostar vägarbetena? Säker över en miljon. Återremiss.
Kjell Söderström,s:
Jag har hela tiden varit emot projektet. Är det fortfarande, men principdiskussionen borde vi haft innan vi tog principbeslutet i december, att ställa oss positiva till beslutet.
Lars Tapper,s:
Om golfbanan skulle gå omkull, betyder det att anläggningen är värdelös och fem miljoner gått till spillo?
Göte Wahlfeldt,fp:
Det finns ingen anledning att ge kommunstyrelsen delegation. Vi kan avvakta.
Arne Hultman,s:
Kurvan för golf i alla åldrar pekar uppåt, och 17 000 gästspelare kom till länets banor 1987.

När **fullmäktige** skulle gå till beslut fanns en rad förslag att reda ut. I den första omgången avvisade en majoritet på 31 röster mot 7 förslaget om att återremittera till kommunstyrelsen. Det slutliga togs utan rösträkning.
Det innebär att fullmäktige låter kommunstyrelsen teckna borgen på golfklubbens 33-åriga femmiljonerslån. Detta skall ske efter att en konsult synat investerings-beräkningarna och riskerna med borgensåtagandet. Det sistnämnda, Jörgen Johanssons krav, var det enda oppositionen fick gehör för.
Kommunstyrelsen får också rätt att ge 150 000kr av det totala bidraget på 550 000kr till byggkostnader i år.
En förutsättning för detta är, att Domänverket och golfklubben skriver arrendekontrakt på minst 33 år för marken.

Olle Lagerqvist

Nedanstående, del av,
det officiella protokollet från mötet.

ARBOGA KOMMUN

Nämnd	UTDRAG UR PROTOKOLL	Datum	Dag för lagenligt tillkännagivande av protokollets vederbörliga justering
Kommunfullmäktige		88-03-24	88-03-30
Sekreterare: Nils Forsberg			

Kommunens engagemang för byggande av golfbana vid Haketorp.

§ 37.

Dnr 87/185-034.
268

Dnr 87/411-031.
211

Handling nr 28.

Kommunalrådet Per-Olov Nilsson framhåller att man efter kommunstyrelsens sammanträde diskuterat att löptiden för golfklubbens tilltänkta lån bör vara 33 år i stället för tidigare föreslagna 25 år. Med den

Bidrog Arboga Kommuns positiva engagemang till golfen, att även ett ridhus kom till?? Det var en fråga som många Arbogabor funderade på!

Nedan från Arboga Tidning

Torsdagen den 31 mars 1988

Arboga satsar 400 000 på ridhus

Kommunstyrelsen i Arboga har nu enats om förslag till lösning av ridhusfrågan vid Adolfsberg.

Förslaget, som utgår från att Arboga Ridanläggningar AB (ARAB) svarar för bygget och att kommunen hyr hela anläggningen, går nu vidare till kommunfullmäktige för definitivt avgörande.

Kommunstyrelsen antog det förslag som arbetats fram i fritidsnämnden. Det innebär att ARAB låter uppföra ridhuset till en beräknad kostnad av 1,6 miljoner kronor. Bygget finansieras genom att kommunen hyr anläggning till en hyra motsvarande räntor och amorteringar under 16 år för 229 000 kronor per år. Följande år, fram till 25:e året, blir hyran 35 000 kronor per år.

Utöver anslaget för hyran med 229 000 kronor föreslår kommunstyrelsen tilläggsanslag med 57 000 kronor till hyra av övriga lokaler vid Adolfsberg samt 65 000 kronor till bland annat vägunderhåll och snöröjning första året.

Totalt kommer kommunens satsning på ridanläggningen att uppgå till drygt 400 000 kronor i år enligt kommunstyrelsens förslag till fullmäktige.

Ska det bli någon golfbana eller inte vid Haketorp? Kommunen har ännu inget hört från golfklubben. (Bilden från golf- SM 1985).

Strandskyddet hake för golfbana

ALLEHANDA Torsdagen den 19 maj 1988

Bollen ligger hos golfarna

Det har varit tyst länge från golfklubbens sida och inne i maktens korridorer – Arboga rådhus – hyses misstankar om att det inte blir någon golfbana. Åtminstone inte vid Haketorp. Men är verkligen loppet kört för Arboga golfklubb?

Inom kommunförvaltningen har man väntat på att golfklubben skulle komma in med aviserad kostnadsberäkning som bygger på offerter från olika entreprenörer. Men inget har hörts.

Arrendatorn som berörs av golfbaneplanerna vid Haketorp, lantbrukare Nils-Erik Karning, väntar på att Domänverkets uppsägning av honom skall komma upp i arrendenämnden. Genom en skriftväxling med hyresvärden Domänverket i höstas kan Nils-Erik Karning räkna med att han har fem års arrende till framför sig – om han framhärdar – och därmed betet för korna räddat.

Stranden

Strandskyddet är en annan hake vid Haketorp. Golfarna anser sig behöva använda stranden. Men den får inte stängas för allmänheten.

Golfklubben har sagt sig behöva ha både stranden och Karnings betesmark för att kunna fullfölja banprojektet. Hur ser klubbens ordförande Leif Lindberg på situationen i dag?

– Jag ser inget som hindrar att vi kan bygga en golfbana vid Haketorp, säger han. När det gäller strandskyddet får man inte göra något som syftar till att minska tillgängligheten. Men det gör vi ju inte.

– Vi har också pratat med jordbruksarrendatorn och kommit bra överens med honom, även om jag inte riktigt vet var han står i den här frågan.

– Vi har medvetet legat lågt i väntan på att entreprenörerna ska räkna färdigt, fortsäter Leif Lindberg. Så snart vi fått fram kostnaderna kommer vi att presentera dem för kommunen. Först därefter kan hanteringen med byggnadslov och så vidare komma igång.

7,5 miljoner?

Det sägs att kostnaderna pekar iväg mot 7,5 miljoner, men ni talade om max 6 miljoner för att vara intresserade av att genomföra projektet?

– Sex miljoner 1986 är inte detsamma som sex miljoner 1988, svarar Leif Lindberg. Summan måste räknas upp genom inflationen. Och vi vet ju inte än vad entreprenörerna kommer fram till för kostnader. Det kan hända att vi måste skjuta på vissa av investeringarna om det blir för dyrt. Men vi har den kommunala borgen på 5 miljoner i botten, allt pekar på att det blir en golfbana vid Haketorp även om tiden kan förskjutas.

Inte lika bra

Leif Lindberg berättar att golfklubbens representanter varit och tittat på de marker i Findla, som har närhet till de båda fritidsområdena Herrfallet och Hällarna. Men att förutsättningarna där inte var så bra som vid Haketorp.

– Annars hade det förstås varit roligare att jobba i medvind, d v s att projektera banan på en konfliktfri plats, menar Leif Lindberg.

Hur kommer det nu att gå? När det gäller strandskyddet så blir det en fråga som skall prövas i bygglovshanteringen. Även om allmänheten skulle få tillgång till stranden vågar ingen ickegolfare gå där när golfbollar viner i luften. Så nog påverkas tillgängligheten, länsstyrelsen torde ha ett och annat att säga i remissomgången.

Beträffande jordbrukaren, som arrenderar en del av den eventuella golfbanan, kan det mycket väl bli 'köpslagande' i arrendenämnden: Domänverket frågar hur mycket Karning skall ha för att släppa sin arrenderade mark redan sista mars nästa år.

Verket torde gå med på upp till ca 50 000 kr om det behövs, pengar som verket får igen genom det högre arrende som golfklubben kan komma att betala.

De ökade kostnader som blir följden av kraven på anslutningsvägar m m kan klubben försöka ta ut av medlemmarna.

Om entreprenörernas sammanlagda bud blir högt, 7,5 miljoner eller mer, så bygger golfklubben antagligen ändå:

– Det finns inget villkor kopplat till den kommunala borgen om att totalkostnaden bara får ha en viss nivå, säger Leif Lindberg, ordförande i Arboga golfklubb.

HARRY HOLM

Nerikes A 21/5 -88

Ekonomin börjar nu klarna?

I torsdagens Allehanda kunde vi läsa om att golfbanan vid Haketorp av allt att döma ser ut att bli dyrare än man från början målat upp, att arrendefrågan ännu så länge lutar åt en för golfarna ofördelaktig lösning och att strandskyddet lägger allvarliga krokben för planerna.

Manne Asplund reagerar här på golfklubbens ordförande Leif Lindberg och dennes sätt att signalera att man vill "tuta och köra".

Golfklubbens ordförande tolkar kommunens beslut så att kommunnen lämnar borgen på maximalt 5.000.000 kronor oavsett hur mycket mer det kostar att bygga en golfbana.

Han förtränger verkligheten.

ARBOGA DEBATT

Förbehåll

Det finns förbehåll innan borgensåtagandet undertecknas.

Kommunens konsult skall granska investeringskalkylen och driftkalkylen, så att kommunens risk kan värderas.

Leif Lindberg har uttalat: Om kalkylen slutar på 7.500.000 eller mer bygger klubben ändå!

Ingår de cirka 1.500.000 sommåste investeras utöver golfbanan i beloppet, eller är siktet numer på cirka 9.000.000 kronor? Detta kommer fram när kommunen presenterar projekteringshandlingarna i sinom tid.

Komplett bana

Den som tolkar kommunens beslut så att en mindre golfbana nu senare kan kompletteras till en 18-hålsbana, då kommunen kanske ställer upp en gång till, gör en felbedömning.

Kommunens beslut förutsätter en komplett 18-hålsbana.

Om, som troligt är, Haketorpsprojektet stupar, så ge inte upp. Kom igen med friskare kalkyler och ökad offervilja från golfarnas sida, samt minskade, helst inga anspråk på kommunens ekonomi!

Är det alldeles omöjligt att bilda ett AB Arboga Golfklubb som självständigt löser alla problem? Har möjligheten prövats?

C I Manne Asplund,
nyfiken skattebetalare

Arboga Tidning 25/5 -88

Golfbanan i Arboga:

Saklighet, ärlighet, Manne!

Ånyo vill vi påpeka att för oss inom Arboga Golfklubb ser vi saklighet och ärlighet som ytterst primärt och viktigt. Något som man även kan förvänta sig av en f d chefstjänsteman på kommunens drätselkontor. Manne, var får du allt ifrån? Oss vill du inte träffa så att vi får en chans att redovisa projektet. I stället väljer du att skapa en osund debatt via tidningarna.

Exempel:

7,5 miljoner kr, var kommer den ifrån? Inte från Arboga GK eftersom vi i skrivande stund inte helt "fått in" alla offerter från aktuella entreprenörer. Då kan vi naturligtvis inte ange någon exakt kostnad för banbygget.

Du skriver "Leif Lindberg har uttalat att om kalkylen slutar på 7 Mkr eller mer bygger klubben ändå". Helt fel, något sådant uttalande har jag aldrig gjort. Vi kommer inte - och kan inte -påbörja banbygget utan att vi är överens med kommunstyrelsen att projektet ryms inom de åtaganden kommunfullmäktige har beslutat. Innebärande ett **borgensåtagande** för ett **lån** på 5 Mkr, samt att täcka de initialkostnader vi har under byggtiden.

Det känns skönt att veta att fullmäktige vid senaste omröstningen om projektet stödde detta i den grad att inte ens votering och rösträkning krävdes. Men så har också de flesta politiker fått information av Arboga GK.

Än en gång, hör av dig Manne så ställer vi upp och informerar även dig. Vi skall gärna berätta, **varför** ej AB Arboga Golfklubb. Som information till er ca 500 golfintreserade Arbogabor så finns det i dag **inget** som säger att projektet ej kan genomföras inom ovan angivna kommunala åtaganden. Vi räknar med ett bygglov i augusti, därefter påbörjas byggnationen.

Arboga golfklubb
Styrelsen

Under april – maj uppstartades upphandlingen.

Ett flertal entreprenörer hade visat intresse. Förhandling fördes bl a med **JCC, BPA**, **ABV** och **Gräv och Schakt AB** i Västerås.

PROTOKOLL

§ 1 Mötets öppnande

Mötet öppnades kl 16.30 måndagen den 23 maj av Leif Lindberg : som hälsade: Ulf Rydin, Björn Landin, Gunnar Andersson ,Anders Cargerman och Stig Arnoldsson , välkommna.

§ 2 Banbyggnad

Beslutades att AGK skall bygga en 18-håls golfbana där 11-hål är klara 1990 och resten 1992.

§ 3 Förhandling med entrepenörer

Beslutades att B Landin och A Cargerman är AGK:s representanter vid förhandlingar med entrepenörerna.

§ 4 Förhandlingar med banker

Beslutades att L Lindberg och U Rydin slutför förhandlingarna med de banker som inkommit med offerter.

§ 5 Kontakt med S Linde.

Beslutades att G Andersson kontaktar S Linde om slutförande av hans åtagande att rita golfbanan enligt reviderat förslag.
S Linde bör även upprätta skisser på resp green och tee.

§ 6 Bevakning av byggnadslovsärendet

Beslutades att B Landin skall kontakta B Eriksson Arboga kommun för bevakning av byggnadslovsärendet.

§ 7 Offert från BPA

Beslutades att B Landin kontakter BPA för att klarlägga innehållet i deras offert.

§ 8 Iordningställande av övningsområde

Beslutades att iordningsställande av övningsområde kan ske under augusti 1988.

§ 9 Nästa möte

Nästa möte äger rum måndagen den 13 juni 1988 kl 18.00 i AFS lokal i "Stallet".

Vid protokollet

Stig Arnoldsson

Justeraras

Leif Lindberg

§8 Nytt medlemsmöte

Belutades att nytt medlemsmöte skall hålles V33 eller V34. Leif kontaktar Sören Halvarsson för att erhålla etiketter.

§9 Upprättande av upphandlingsprotokoll

Beslutades att Anders och Björn kontaktar entrepenör snarast och upprättar ett upphandlingsprotokoll enligt "takpris principen".

§10 Nästa möte

Nästa möte äger rum måndagen den 20 juni omedelbart efter mötet med Arboga kommun i Fritidskontorets lokaler.

Vid protokollet

Stig Arnoldsson

Justeraras

Leif Lindberg

Möte om golfbanan.

Tid och plats; Må 1988-06-20, kl. 13.30-16.00.

Närvarande; P-O Nilsson, Elsy Harrysson, Arne Hultman, Leif Lindberg, Stig Arnoldsson, Ulf Rydin, Anders Cargerman, Sunde Lindé golfbanearkitekt, Gunnar Andersson fritid. Nils Forsberg

1. Gunnar Andersson presenterade Sune Lindé och därefter informerade Sune om banbyggnation. Stora förutsättningar finns att få en bra golfbana.

2. Sune Lindé har ritat om banan så att konfliktsituationen med VMK elledning utgår.

3. Leif Lindberg informerade om hur långt klubben har kommit med projektet.
Investeringen Arboga Golfklubb.

- Entreprenör	5,5
- Sprängningar	0,1
- El	0,2
- Fastigheter	0,1
- VVS	0,1
- Maskiner	0,5
- Väganslag	0,1
- Byggherre/konsult	0,1
- Oförutsett	0,1
	6,8

4. Sune Lindé informerade om hur man "bygger" golfbanor.
- Traditionellt är banorna byggda på löpande räkning
Byggt på erfarenhet och känsla.
Byggt på "hur lång tid det tar" att bygga.
Sune uttalade sig positivt om det anbud som inkommit och verkade vara intresserant.

5. Anders Cargerman informerade om Björn Landins och hans insatser med utvärdering av anbud etc.

6. Sune Lindé informerade om sitt besök hos Joch Nichlaus.

7. Leif Lindberg presenterade investeringskalkylen. Driftutgifter och driftinkomster.
P-O ser underskottet under år 2 och 3 som en likvidietsfråga. Verkar doch trovärdigt att det rättar till sig under 5-års perioden.
Ulf Rydin info om att en kortfristig checkkredit hur ställs i utsikt av bankerna.

8. P-O informerade om att 6,0 miljoners begräsningar ej finns.
Nils Forgsberg tyckte att någon väsentlig förändring från tidigare ej skett.
P-O tyckte att borgensåtagandet ligger "upp till" 5,0 miljoner. Man var överens om att diskussionen me bankerna skulle ske om borgensåtagandet.

9. Sune Lindé bedömde byggtiden till ca; 1 år.
Spelbar bana hösten 1990.

10. Elsy Harrysson poängterade att det var viktigt att AGK ej kräver kommunen på bidrag för kalkylerade underskott år 2 och 3. Elsy tyckte att det var viktigt att medlemsavgifterna höjs "låga".

11. Nils Forsberg informerade om ärdets vidare hantering.
- KS 9/8 - Ärendet tas upp för beslut.
- BN 17/8 - Skall vara inne för beredning, 1 vecka tidigare

12. P-O vill ha;
*En eknomisk plan för 5-års perioden
*Likvidistetsfrågan är 2 och 3
*Tidplan

13. Nils Forsberg ringer till Gunnar Liljebjörn och meddelar kommunens ställningstagande.
- Gäller mellan kanalbolaget och klubben
- Arrendet tecknas från och med 1988-07-01.

14. AGK vill få hjälp av fastighets/gatukontorets skogvaktare Bellviken med att hägga siktgata.
Föreningen kontaktar gatukontoret
Även hjälp med utsättning.

15. Lämna in en förhandsansökan om byggnadslov Nils Forsberg menade att detta är en service fråga från Börje Ericsson.

16. Kommunen skall ha kompletta handlingar i början av augusti för KS behandling 9/8.
Nils Forsberg,Arne Hultman tyckte det var viktigt att KS tar beslutet och ej för upp detta till KF.

17. Stig Arnoldsson undrade om AGK:s möjlighet att lyfta lånet.
P-O meddelade att en arbetsplan upprättas mellan entreprenören och beställaren.

18. Arne Hultman tackade för dagens sammanträde.

Arboga 1988-07-06

Gunnar Andersson
Fritidschef

PROTOKOLL

Styrelsemöte Arboga Golfklubb

§ 1 Mötets öppnande

Mötet öppnades kl 19.00 tisdagen den 28 juni av Leif Lindberg : som hälsade:Gunnar Andersson, Björn Landin och Stig Arnoldsson välkommna.

§ 2 Byggnadslov

Beslutades att AGK skall begära byggnadslov enligt det golfbaneförslag som har erhållits från Sune Lindé daterat 880622.

§ 3 Banutsättning

Beslutades att Gunnar tar kontakt med Sjödin angående utstakning, uppmätning och röjning av siktgata.

§ 4 Förhandling med ABV

Beslutades att Anders och Björn får AGK:s uppdrag att förhandla och slutföra upphandling av golfbana vid Haketorp enligt ABV:s anbud 880616. Beställning kan ske om Arboga kommun-styrelse beslutar att ställa föreslagen borgen till förfogande. Golfbanan skall byggas i enlighet med nya golfbaneförslaget 880622.

§ 5 Ansökan om borgen

Beslutades att begäran om borgen skickas till Arboga kommun senast 880725.

§ 6 Nästa möte

Nästa möte äger rum onsdagen den 10 aug 1988 kl 19.00 i AFS lokal i "Stallet".

Vid protokollet

Stig Arnoldsson

Justeraras

Leif Lindberg

Byggnadsnämnden i Arboga kommun

Ansökan om byggnadslov för golfbana på Haketorp 1:2 i Arboga kommun

Under förutsättning att förslag till "Områdesbestämmelser för Haketorp 1:2 m.fl." antages av kommunfullmäktige i juni 1988 och att Arboga kommun ställer föreslagen borgen om 5 miljoner kronor till Arboga golfklubbs förfogande, anhåller Arboga golfklubb om byggnadslov för byggande av golfbana på Haketorp 1:2, Arboga kommun.

Golfbanan avses byggas enligt bifogad ritning daterad Nyköping 88 06 22.

Justering av bansträckning har gjorts för att undvika risk för skada på el- och teleledningar.

Samråd har skett på platsen mellan representanter för Arboga golfklubb, Sturefiskarna och Max Elgeby. Samtliga parter var överens om att golfbanan kan byggas enligt golfklubbens förslag.

Samråd med naturvårdsföreningen skall hållas på platsen.

Samråd kommer underhand att hållas med Vägverket angående trafikfrågor.

Arboga 88 06 29
för Arboga golfklubb

Björn Landin

Onsdag

Arboga Tidning

Kr 4:00 Årgång 138 Nr 143 V 30 27 juli 1988

GOLFBANAN BLIR DYRARE ÄN VÄNTAT

Den budget som presenterats för en ny golfbana utanför Arboga håller inte.

Bengt Lorichs, golfkonsult, har på uppdrag av Arboga kommun granskat golfklubbens kalkyler och anser nu att det saknas mer än en miljon kronor.

— Fastigheterna vid Haketorp behöver omfattande upprustning och banans maskinpark blir betydligt dyrare än 500 000 kronor, säger Bengt Lorichs.

Lorichs anser dock att kommunen bör bekosta upprustningen av fastigheterna för ca 1.5 miljoner kronor och att kommunen bör fatta beslut om borgensåtagande den 9 augusti.

–SIDAN 5–

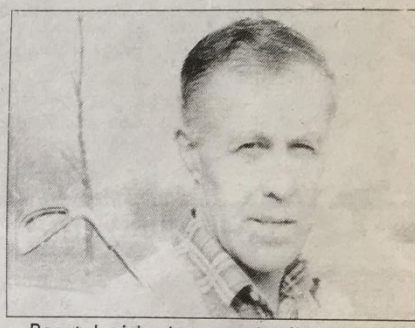

Bengt Lorichs har granskat kalkylerna fö golfbanan.

Bengt Lorichs, golfkonsult:

Felkalkyl på halvannan miljon för Arbogabanan

Minst en och en halv miljon kronor för lite i budgeten för en golfbana i Arboga.

Den slutsatsen drar golfkonsulten Bengt Lorichs i sin rapport, där han granskar kalkylerna för en golfbana på Haketorp.

Bengt Lorichs har gjort sin utredning på uppdrag av Arboga kommun.

De två poster där klubben räknat fel är enligt Lorichs dels fastigheterna på Haketorp, som befinner sig i dåligt skick och behöver omfattande upprustning, dels kostnaderna för maskinparken. En 18-hålsbana kräver en omfattande maskinpark. 500 000 kronor räcker i bästa fall till hälften av investeringarna i den avdelningen, även om man fortfarande räknar med begagnade maskiner.

Bengt Lorichs har i sin rapport använt sig av Korslöts-banan i Köping som jämförelse. Han jämför bland annat kostnaderna för arrendet, och finner att det är 95 000 kronor dyrare i Arboga. En skillnad han tycker är oacceptabel.

Snål kommun

Något senare i rapporten tycks han ha glömt att marken arrenderas, eftersom han räknar med att en värdestegring av marken ska komma golfklubben till del.

I själva verket är ägaren domänverket, även om arrendatorn kan avverka skog till ett värde av uppskattningsvis några hundra tusen kronor.

Konsulten, som fick uppgiften att granska projektet ur kommunens synvinkel, tycker att uppdragsgivaren är för snål som bara ger 75 000 kronor i driftsbidrag.

Kommunen kommer i lite bättre dager, enligt Lorichs, om den åtminstone bekostar upprustningen av fastigheterna, en utgift om minst en och en halv miljon kronor.

Dessutom bör en cykelväg till ett icke specificerat pris anläggas för juniorgolfarnas skull.

Gratis i fem år

Ränte- och amorteringsfriheten för klubben bör sträcka sig över de fem första åren i stället för bara 1988 och 1989, anser konsulten vidare.

De uppgifter som ligger till grund för den inalles femsidiga rapporten har golfkonsulten fått via ett två timmars samtal med fritidschefen Gunnar Andersson, som också är den som konsulterat Lorichs. Konsulten har tagit del av en skrivelse samt besökt området vid Haketorp.

I sin rapport anser han att kommunen bör fatta beslut om borgensåtagande den 9 augusti. Något skäl till den uppmaningen anges inte.

Rapporten har fått både fastighetschef och stadskamrer att reagera. Fastighetschefen Anders Jägbring påpekar att markarrendets del av årskostnaden är 30 000 kronor under de två första åren. Därefter ökar den till 50 000 kronor.

Snabba ryck

Stadskamrer Manne Asplund har, liksom Lorichs, gjort jämförelser med Korslöts golfbana. Han menar att hans jämförelse rör flera viktiga punkter som Lorichs uteslutit.

Den största skillnaden för de tre första åren i Mannes och golfklubbens alternativ ligger på posten för räntor och amorteringar samt personalkostnaderna och underhåll av banan.

Inalles räknar stadskamreren med ett underskott under de tre första åren på 6,1 miljoner till skillnad från klubbens vinstskalkyl på 167 000 kronor.

Under måndagen kom en begäran om borgen för lån in från Arboga golfklubb täckande fem miljoner kronor. Man hänvisar till att ekonomin bygger på att tidsplanen hålls.

Med denna formulering menar man att borgen ska beviljas i början av augusti, dagen efter ska planeringen av sådden börja på övningsfältet.

Ytterligare någon vecka senare är det dags att beviljа bygglov och sedan kan sådden och byggnationen börja, menar klubben.

MIA SVEDÅSEN

Torsdagen den 28 juli 1988

Arboga Tidning

FRIA ORD

Asplund: Rapporten om golfbanan heltänd lyrik — och rappakalja

LÄSNINGEN av konsultens rapport om golfbanan i Arboga är ett äventyr. Kommunen ville anlita en golfsakkunnig person som skulle analysera riskerna i kommunens planerade åtagande. En av golfsporten heltänd lyrik dominerar rapporten, investeringskalkylen avfärdas snabbt, där fattas cirka 2 000 000. Men den generöse konsulten vill att kommunen skall ordna cykelväg till anläggningen — kostar kanske 500 000? Han talar ej om andra följinvesteringars priser; vatten- och avloppsarbeten, kraftledningsarbeten, väganslutningar m m.

NÄR DET SEDAN gäller driftbudgeten kommer den stympade referensen till Korslöt-banan. Utan att beröra vad som radikalt skiljer mellan Korslöt och Arbogabanan (den stora skuldsättningen i Arboga som någon måste betala, vidare det förhållandet att i Korslöt äger kommunen marken till skillnad mot Arboga där tredje part, domänverket, är markägare) formulerar konsulten sin rapport... Att kommunen subventionerar Korslöt med ca 250 000 samt lämnar ett förmånligt arrende på ca 5 500 är det enkla budskapet. Minst lika mycket bör enligt konsulten Arboga kommun punga ut med årligen.

SAMMANFATTNINGEN hos rapporten talar om en justering av kalkylerna. Min uppfattning är att slutsumman som golfklubben sätter vid 6 800 000, enligt konsultens funderingar om klubbhus och anskaffning av maskinpark bör ökas med 2 000 000. Vidare bör de tidigare diskuterade väganslutningskostnaderna samt markarbeten värderas. Kommer därtill cykelvägen... närmar sig invetesteringarna raskt nivån 10 000 000.

DRIFTKALKYLENS justering enligt konsulten med en till maxbeloppet 25 000 per år subventionerad arrendekostnad, vidare att kommunen betalar skuldräntorna och eventuella amorteringar under fem år, av mig försiktigt värderat till 3 000 000, ger signal om tillskott av skattemedel värt ca 3 250 000 för femårsperioden!

MEN DENNA BERÄKNING är ej fullvärdig. Konsultens misstag är att ej analysera klubbens driftbudget, en komplett jämförelse med ekonomin för Korslötbanan hade gett betydligt högre risksignaler.

Samma golfklubbs företrädare har konsulten betygsatt med orden "en erfaren och kompetent ledarstab, som är kvalificerad för att anlägga och driva golfbanan". Vidare "golfspelarna betalar både anläggningen och driften". Samt "I stället för att se på detta golfbaneprojekt med misstro, som många tydligen gör i kommunen, borde initiativtagarna uppmuntras, stödjas och t o m tackas".

KONSULTEN TYCKER kommunen är ogin, otacksam, trångsynt.

Han kan vara glad att denna rappakalja till rapport inte lämnades fram på gamla Nisse-tiden, då skulle han fått veta var gränserna går!

Manne Asplund

Nedan stående är ett utdrag från ett 5 sidigt dokument. Sedemera blev Bertil Wiman kassör, och mycket aktiv, inom ArGk.

ARBOGA
KOMMUN
DRÄTSELKONTORET/AG

1988-08-08

Till kommunstyrelsen

Arboga Golfklubbs begäran om tecknande av borgen

Arboga Golfklubb har i en skrivelse av den 1988-07-23 hemställt att kommunstyrelsen i enlighet med kommunfullmäktiges bemyndigande (1988-03-23, § 37) beslutar teckna kommunens borgen på ett lån till golfklubben på 5 Mkr med en löptid på högst 33 år.

Kommunfullmäktiges ovan relaterade beslut innebär att kommunstyrelsen bemyndigas att teckna kommunens borgen för ett lån till golfklubben på 5 Mkr med en löptid av högst 33 år, att bidra med 550 kkr till kreditivkostnaderna under de två första åren, att som en förutsättning för kommunens engangemang skall gälla att arrendekontrakt avseende erforderligt markområde upprättats mellan markägaren och klubben för minst samma tid som

Drätselkontoret kan med anledning av ovanstående tveksamheter inte tillstyrka att beslut om kommunal borgen på 5 Mkr för Arboga golfklubb fattas den 9 augusti 1988. Kontoret anser att klubben bör redovisa en mer realistisk kalkyl.

Vidare vore det av stort intresse att veta vad golfklubben anser om konsultens krav på ytterligare investeringar. Då spricker visserligen klubbens optimistiska tidsplan, men så vitt mig är bekant är det ändå tveksamt om nuvarande arrendator är beredd att lämna området så att arrendekontrakt kan upprättas samt om byggnadslov kan lämnas den 17 aug 1988.

DRÄTSELKONTORET

BERTIL WIMAN
Ekonomichef

Arboga får sin golfbana

AT 88-08-11

Det blir en golfbana i Arboga. Det har kommunstyrelsen bestämt. Lånet på fem miljoner är beviljat av Sparbanken, med kommunen som garant.

— Nu hoppas vi att det inte blir något krångel med byggnadslovet, så att vi kan sätta igång snabbt, säger golfklubbens ordförande Leif Lindberg.

Men samma dag som beslutet fattades fick kommunstyrelsens ledamöter ytterligare en utredning som gav klubbens kalkyler tummen ned...

— SIDAN 4 —

Kommunstyrelsen i Arboga har nu beslutat stå som garant för golfbanebygget i Arboga. Därmed kanske Johan Ryström om något år kan svinga klubban ute vid Tjurlången. (T... Barkelius)

Nu är det klart

AT 88-08-11

Golfbana i Arboga

Trots svidande kritik från både stadskamrer och ekonomichef mot golfbanebyggandet har Arbogas kommunstyrelse bestämt sig.

Med sju röster för och fyra mot beslutade man att bevilja borgen för golfklubbens 5-miljonerslån samt att stå för avbetalningarna i två år.

— Det betyder inte att vi underkänner sakkunskapen, säger kommunrådet P-O Nilsson.

Den omtalade utredningen av Bengt "Mr Golf" Lorichs avseende golfbanebyggande i Arboga med dess oseriösa intryck avskräckte inte majoriteten av kommunstyrelsen.

— Vi utgick helt och hållet från golfklubbens egna kalkyler, säger P-O Nilsson.

Ett uttalande som betyder att ingen hänsyn togs till Lorichs, stadskamreren Manne Asplunds eller ekonomichefen Bertil Wimans invändningar och varningar.

Subjektiv bedömning

— Som vi ser det hjälper det inte med ytterligare utredningar. Projektet hänger på tre faktorer: medlemsantal, gästspelare och sponsringsfaktorer som bedöms olika av alla, säger kommunalrådet Nilsson vidare och tar då till den ratade Lorichs rapport som exempel.

— Vem är bättre skickad än Lorichs att bedöma golfsportens utveckling? frågar han sig och anser underförstått att inte är det stadskamreren eller ekonomichefen.

Han medger dock att Wiman har en poäng när han påpekar att golfklubben glömt ta upp inbetalningar till golfförbundet på ungefär 50 000 kronor per år.

Pengar fattas

Det är pengar som måste tas av den kalkylerade 5-årsvinsten om 300 000 kronor. Kvar finns då 50 000 kronor som dessutom ska räcka till oförutsedda utgifter i fem år.

— Posten finns med under administration och försäkringar fast jag kan hålla med om att siffran är optimistisk, säger Leif Lindberg, golfklubbens ordförande. Jag tycker det är konstigt att ekonomichefen gjort en utredning utan att kontakt oss.

Med golfklubbens siffror och Lorichs rapport, undantaget "lyriken" ansåg sig Bertil Wiman behöva upprätta en "katastrofkalkyl" för projektet. Dessutom påpekar han att kommunen åtminstone måste se till att arrendekontraktet övergår till kommunen om golfklubben går i konkurs.

fp och m negativa

— Mitt samlade intryck av redovisad driftkalkyl för åren 1988-93 är att intäkterna är överskattade och kostnaderna underskattade, skriver Bertil Wiman och efterlyser en mer realistisk kalkyl samtidigt som han å drätselkontorets vägnar avstyrker förslaget.

De fyra ledamöter i projektet i dess nuvarande form var centerns Erland Hjelm, folkpargetiets Göte Valfeldt och Per-Olov Larsson samt Kristina Hartin-Silvergran, vpk.

De sex socialdemokraterna och centerns Jörgen Johansson röstade för förslaget efter det att förslag om återremittering hade bortröstats.

MIA SVEDÅSEN

01407 10000

Fredagen den 12 augusti 1988 Arboga Tidning

Manne Asplunds kritik av golfbanan fortsätter:

Risken stor för miljonunderskott!

Risken för underskott med flera miljoner är stor för den planerade golfbanan i Arboga. Den varningen utfärdar den främste kritikern av golfbaneprojektet i Arboga, förre stadskamrer Manne Asplund. Man bygger en bana i lägsta gärdsgårdsserien men räknar med inkomster från en toppanläggning, menar Manne.

Som Bbl/AT berättade i går har kommunstyrelsens majoritet sagt ja till borgen för ett femmiljonerslån till golfklubben i Arboga. Manne Asplund kommenterar de olika turerna:

Om Mister Golf, konsulten för Arbogagolfen:

Han kämpar mot dem som fortfarande talar om golfen som en odemokratisk snobbsport.

Han talar sig varm för sportens spännvidd över alla åldersgränser. Hans tro på golfen är utan gränser. Det är hans rätt. Men han tror också på att vid golfbanan kan man anlägga promenad- och motionsstigar. Han tror också på att ridstigar och skidspår kan anslutas till området! Promenader och ridstigar på en golfbana, det är ingen hälsosam kombination. Här bommar omdömet alldeles, skylten Golfbana, Varsamhet, är att föredraga.

Om Leif Lindberg uti golfklubben:

Hans tro på golfen är också utan gränser, liksom hans övertalningsförmåga. . . Först inbillade han Arbogas politiker att en alpin utförsåkning skulle bli en lysande affär, kalkylerna på den framtidstron finns bevarade. Trots ett uppoffrande arbete från klubbens medlemmar har den affären blivit en flopp. Själva naturen har hjälpt till.

Sedan inbillar han Arbogas politiker att en golfbana måste vi ha. Vi måste hänga med när nu hela landet bygger golfbanor. Han är än en gång arkitekten bakom en ekonomisk kalkyl, vars kvalitet denna gång lätt kan testas. Investeringarna underskattas, det framhåller konsulten Mr Golf, med miljonbelopp; märk väl om man skall åstadkomma en bra golfbana, som är så bra att driftkalkylens inkomstförhoppningar kan uppnås.

Nej, säger Leif, vi skall inte alls bygga det klubbhus med serveringsmöjligheter etc. Gäster och medlemmar får söka sin varma mat på annat håll! Detta betyder att man skall bygga en golfbana i lägsta gärdsgårdsserien men samtidigt räkna med inkomsterna från en toppanläggning, med alla de bekvämligheter som därtill hörer.

Driftkalkylen slutar för femårsperioden med ett beräknat överskott, se Leif är sig lik. . . Verkligheten är att femårsperioden bjuder på risken av underskott med flera miljoner. Gissa vem som skall betala!

Med ett exempel, avgiften till förbundet, kommenterar han den kamerala analysen, men han balanserar då mot sin egen bluffbudget. Samtidigt gör han anspråk på att kommunala tjänstemän skall inhämta hans "godkännande" innan rapporterna formuleras, det är hos sökande man skall fråga vad som skall skrivas, eller vad menas?

Om P O Nilssons ord: "Det betyder inte att vi underkänner sakkunskapen." Jaså, Men samtidigt framhålles att "vem är bättre skickad att bedöma golfsportens utveckling. . . än konsulten". Att kommunens anställda som har en för P O Nilsson obekväm synpunkt kan avfärdas, det är något man får leva med, men låt bli att komma med dubbla budskap.

Det är Leif Lindbergs ekonomiska kalkyl som förklaras trovärdig med det beslut som nu tagits.

Om politikernas tro på golfen gäller det väl en närmast religiös uppfattning. Sporten är en ny folkrörelse, en bred folklig sport, inte en sport för ett fåtal. Detta måste betyda att vi får flera golfbanor i Arboga eftersom varje anläggning har sin begränsning för medlemsantal. En stark tro kan stundom förklara den blindhet inför uppoffringen som här visats upp.

Om golfbanan och politiken:

I kommunfullmäktige argumenterades mycket. Där lovades att om kommunstyrelsen kände tveksamhet inför att nyttja fullmäktiges bemyndigande att teckna borgen på 5 000 000 kr, då skulle minsann frågan återföras till kommunfullmäktige. Konsultens påpekande om ytterligare belopp att investera, drätselkontorets avstyrkande till snabbt beslut, avsaknaden av arrendekontrakt, avsaknaden av full finansiering ens upp till golfklubbens 6 800 000, avsaknaden av byggnadslovet med därtill hörande miljö- och andra formella prövningar. Allt sopades undan. Ett snabbt beslut och ingen ny fullmäktigedebatt var viktigare än varje annan hänsyn.

Ett faktum är att en golfbana nämndes i socialdemokraternas valmanifest och därmed kan brådskan kanske förklaras.

Att en rätt finansierad golfbana är välkommen till Arboga, det kan nog de flesta hålla med om. Men att detta projekt skall snava på någon annan instans prövning, så att beslutet blir på någon annans ansvar, det tror jag ingår i somliga politikers natti-natti-böner.

Valmanifestet talar även om "Vår målsättning är att ett badhusbygge ska kunna påbörjas under valperioden."

Vem tror på det om en miljonslukande golfbana redan etablerats? slutar Manne Asplund.

Fotnot: På insändarplats motiverar kommunstyrelsens ordförande P O Nilsson beslutet.

Fiskbilen
På Torget, Köping, i dag kl. 10—17.
Stor sortering saltsjö- och insjöfisk.
FETSILL
Tel. 0221/109 90

Därför bör kommunen stödja golfbaneprojektet

AT 88-08-12

Allt tyder på att golfsporten också kommer att kunna bli en folksport. På samma sätt som för utförsåkning på skidor och för tennis så försvinner den exklusiva stämpeln alltmer. Medlemsökningen för golfen i Sverige är större än för någon annan sport. Det planeras för ytterligare ett par hundra golfbanor över hela landet. I Arboga har vi diskuterat golfbanan i över ett år.

Inför kommunstyrelsens behandling av ärendet hade vi tillgång till golfklubbens senaste plan, till konsulten Bengt Lorichs utredning och till drätselkontorets utvärdering. Omdömena om golfprojektet och dess framtid varierar kraftigt. En majoritet i kommunstyrelsen anser att det inte går att skapa större klarhet genom ytterligare utredningar. När det gäller antalet medlemmar, storleken på medlemslånen och antalet gästspel så blir det till slut ändå frågan om bedömningar.

Golfbaneprojektet i Arboga är inte riskfritt, men det ger möjligheter att skapa en ny stor attraktion i fritidsutbudet. Vi tror att den möjligheten har ett sådant värde för Arboga att det motiverar risken.

Mycket arbete återstår för golfklubben efter det att kommunen lämnat besked om sitt ekonomiska stöd. Klubben och dess medlemmar är värda stöd och uppmuntran i det fortsatta arbetet.

Per-Olov Nilsson
Kommunstyrelsens ordförande

Arboga 88.08.11

GOLFARE!

NU HAR DET (ÄNTLIGEN) TAGITS BESLUT I KOMMUNSTYRELSEN DEN 9 AUG ATT KOMMUNEN SKALL TECKNA EN BORGEN PÅ 5 MKR FÖR ETT BANKLÅN TILL ARBOGA GOLFKLUBB.

VÅR FÖRHOPPNING ÄR ATT VI BEVILJAS BYGGNADSTILLSTÅND DEN 17 AUG.

VI INBJUDER DIG HÄRMED TILL ETT INFORMATIONSMÖTE TISDAGEN DEN 23 AUG KL 19.00 I BIBLIOTEKETS HÖRSAL.

VI KOMMER DÅ ATT INFORMERA OM FÖRUTSÄTTNINGARNA FÖR PROJEKTET OCH KLUBBEN.

ARBOGA GOLFKLUBB
STIG ARNOLDSSON
SEKR

PROTOKOLL
Styrelsemöte Arboga Golfklubb

§ 1 Mötets öppnande

Mötet öppnades kl 19.00 fredagen den 12 augusti av Leif Lindberg som hälsade:Ulf Rydin, Björn Landin och Anders Cargeman välkommna.

§ 2 Antagande av entrepenör

Beslutades att antaga ABV som entrepenör för golfbanebyggnationen, ordersumma och specifikation enl separat upphandlingsprotokoll.

§ 3 Nästa möte

Nästa möte äger rum lördagen den 20 aug 1988 kl 09.00 vid Haketorp.

Vid protokollet
Ulf Rydin

Justeraras
Leif Lindberg

PROTOKOLL

Styrelsemöte Arboga Golfklubb

§ 1 Mötets öppnande

Mötet öppnades kl 09.00 lördagen den 20 augusti av Leif Lindberg som hälsade:Ulf Rydin, Björn Landin och Stig Arnoldsson välkommna.

§ 2 Första mötet vid Haketorp

Dagens möte var det första mötet som AGK hållit i dom egna lokalerna vid Haketorp vilket blev mycket uppskattat av deltagarna.

§ 3 Nästa möte

Nästa möte äger rum tisdagen den 23 aug 1988 kl 18.00 i Bibliotekets hörsal.

Vid protokollet
Stig Arnoldsson

Justeraras
Leif Lindberg

PROTOKOLL

Medlemsmöte

§ 1 Mötets öppnande

Mötet öppnades kl 19.00 tisdagen den 23 aug av Leif Lindberg : som hälsade de ca 100 deltagarna, välkommna.

§ 2 Beslut om byggprojektet

Efter information om att projektet kommer att kosta ca 6,8 Milj beslutade mötet enhälligt att projektet skall fullföljas.

Vid protokollet
Stig Arnoldsson

Justeraras
Leif Lindberg

Till
ABV
Roleigh Strömberg
Stortorget 11
702 11 Örebro

Beställningsskrivelse-byggnation av golfbana i Arboga.

Härmed bekräftas överenskommelse träffad 1988-08-12 mellan Roleigh Strömberg,ABV och Anders Cergerman samt Björn Landin,Arboga Golfklubb att Ni under förutsättning av beslut om kommunal borgen på 5 miljoner samt att byggnadslov beviljas,antagits som totalentreprenör för rubricerade projekt enligt nedanstående förutsättningar:

Kontraktssumma:5.500.000 (fem millioner femhundratusen) kronor exkl lagstadgad moms.

Handlingar gäller i nedanstående ordning.

1. Denna beställningsskrivelse.

2. ABT 74

3. AB 72

4. Ritning upprättad av Sune Linde dat 19880622

5. Administrativa föreskrifter för totalentreprenad upprättad av Svenska golfförbundet.

6. Beskrivning,Markarbeten golfbana upprättad av Svenska golfförbundet.

7. Beskrivning,Automatisk bevattningsanläggning upprättad av Svenska golfförbundet.

8. Typritningar G100-104 samt för green- och teeöverbyggnad.

9. Ert anbud av 19880616 samt komplettering 19880707.

Överenskommelser som ingår i kontraktssumman.

p1. Denna beställning förutsätter att kommunal borgen på fem millioner erhålles samt att byggnadslov erhålles.Om så inte blir fallet äger Arboga Golfklubb rätt att häva denna beställning i alla sina delar.

p2. Ni övertager samtliga underlag,som vi tillhandahållit som förfrågningsunderlagför fortsatt projektering och upprättande av arbetshandlingar.I det fall det i förfrågningsunderlaget saknas uppgift av betydelse för att ställda funktionskrav skall uppnås ingår detta i Ert åtagande att utan extra kostnad komplettera entreprenaden med avseende på detta.Arkitektarvode erlägges av klubben till Sune Linde.

p3. I kontraktsumman ingår endast schakt och återfyllnad av elserviskablar.

p4. Iordningställande av väganslutning ingår inte i kontraktsumman.

p5. Arbetena får påbörjas 1988-09-01.Övningsbana skall kunna ianspråktagas 19890625.Entreprenaden i sin helhet skall vara klar 1989-11-30.

p6. Golfklubben skall utföra avverkning av skog.Röjning utföres av Er.

p7. Stenplockning ingår med ca 13 ha.

p8. Överenskommelse har träffats om att klubbens blivande greenkeeper skall anställas av Er från våren 1989.

p9. Jordanalys enligt B1.12 utföres och bekostas av Er.

p10.Provisoriska vägar skall användassom vägar för underhållsfordon. Standard:farbarhet av redskap.Omfattning bestämmes av Er. Mtrl 0/8.

p11.Golfklubben övertager skötsel av gräsytor sedan gräset etablerats. och besiktning skett samt gräsetablering accepterats av klubben. Avsikten är att ansvaret skall övertagas före första klippning.

p12.Bevattningsanläggningen skall vara av senaste utformning och innefatta en komplett anläggning inklusive pumphus.

p13.Infiltrations- eller resorptionsanläggning utföres av Er enligt senare besked.

p14.Iordningställande av ca 2000 kvm ej belagd parkeringsyta ingår i Ert åtagande.

p15.Reglering av tillkommande och avgående arbeten enligt a-prislista som överlämnas av Er.Entreprenörarvode enligt AB6:6 mom 8 resp 9 är 12 resp 6 %.

Arboga 1988-08-17

Godkännes

Arboga Golfklubb

ABV

Så föddes NCC

Första gången som JCC och ABV samlades under en och samma symbol var den 15 oktober 1988, när en gemensam grafisk profil lanserades.

Arboga Tidning Fredagen den 2 september 1988

”Golflån” klarar Arbogabanan

Arboga golfklubb har nu avsevärt förbättrat de ekonomiska förutsättningarna för att förverkliga den planerade golfbanan vid Haketorp.

Klubben har av Föreningsbanken i Arboga beviljats ett lån, som jämnar ut skillnaden mellan kommunens garanti och summan för den senare kostndsberäkningen av banbygget.

Föreningsbanken har offererat ett lån på 1,8 miljoner kronor till klubben, på villkor som AGK-ordföranden Leif Lindberg betecknar som klart realistiskt att uppfylla.

Golfklubbens preliminära kostnadsberäkningar för golfbanebygget slutade på fem miljoner kronor. Med den siffran gick man till kommunen och begärde dess borgen, vilken också beviljades av kommunfullmäktige. Senare har klubbens ekonomer räknat fram kostnaden till 6,8 miljoner kronor. Banklånet på 1,8 miljoner fyller således ut luckan mellan de båda beloppen.

Kräver 200 ”golflån”

Föreningsbanken fordrar, att 200 AGK-medlemmar tecknar sig för var sitt ”golflån” i banken. Denna insats är satt till 4 500 kronor, om den tecknas i år. Efter årsskiftet är beloppet satt till 5 000 kronor och från 1 januari 1990 till 6 500 kronor. Det är alltså fördelaktigt att bestämma sig före årsskiftet för dem som vill teckna detta lån.

— 200 lånevilliga medlemmar klarar vi helt klart. Det fattas inte många i dagsläget. Vi har över 400 som skrivit på vår preliminära intresseförteckning, säger Leif Lindberg.

Klubben har så smått kommit igång med de första markarbetena på banan. Det gäller upphuggning av siktgator. Aktuellt är också harvning och grässådd av en träningsbana, vilket ska göras så snart det går att köra ut med erforderliga maskiner på området.

Träningsbana i vår

— Vi har ambitionen, att träningsbanan ska vara klar för användning i vår, förklarar Leif Lindberg.

Det är ännu så länge billigt att vara medlem i Arboga golfklubb. Medlemsavgiften i år är 50 kronor för seniorer och 25 kronor för juniorer och gäller endast passivt medlemskap. Från 1990, när hela anläggningen beräknas vara spelbar, kommer årsavgiften att ligga runt 1 200 kronor för aktiva seniorer, vilket är ett normalbelopp för landets golfklubbar.

OLLE LAGERQUIST

ARRENDEAVTAL

Mellan Arboga golfklubb nedan kallad arrendatorn och Hjälmare Kanal och Jäders Bruk AB nedan kallat jordägaren har följande avtal upprättats.

1. Arrendetiden är 33 år fr o m 1988-07-01.

2. Arrendet avser en areal om ca 86 ha omfattande skogsmark, åker- och betesmark, ekonomibyggnader samt hyresbostäderna Haketorp 1:3 och 1:4. (Kartbilaga.)

3. Arrendebeloppet är 95.000 kronor per år. Arrendet betalas i förskott i lika delar med förfallodagarna 01.01 och 06.30.

4. Arrendatorn får förvärva Haketorp 1:3 och 1:4 för 235.000 kronor, vilket skall ske tre år efter arrendetidens början. Arrendet blir därefter 75.000 kronor per år.

5. De två första årens arrendeavgift skall vara 60.000 kronor per år. Befintliga underarrendatorer, som kan vara kvar under en övergångstid, skall erlägga arrende till golfklubben.

6. Arrendet regleras i tiden med konsumentprisindex multiplicerat med faktor 0.6.

7. Arrendeperioden år 1 t o m 3 regleras dock ej enligt punkt 6 (index räknas fr o m 3:e arrendeårets början).

8. Arrendebeloppets storlek skall omprövas inför varje ny tioårsperiod.

9. Ersättning för avverkad skog tillfaller arrendatorn.

10. Arrendatorn äger rätt att frånträda arrendet inom 2 år från tillträdet om inte avsedd verksamhet kunnat etableras inom tidsperioden, d v s att inte vare sig skogsavverkning eller banbyggnadsarbeten påbörjats.

11. Då upplåtelsen slutgiltigt upphör skall arrendatorn tillhöriga byggnader och anläggningar inom området vara borttagna och marken såvitt möjligt vara återställd i sitt ursprungliga skick om inte annan överenskommelse träffas.

12. Arrendatorn äger rätt att, efter tio års arrendetid, förvärva del av Haketorp 1:1 enligt kartbilaga (ca 86 ha) med byggnader för 675.000 kronor. Beloppet skall index-uppräknas med konsumentprisindex med basmånad januari 1988.

    Förrättningskostnaderna skall härvid delas lika mellan parterna.

13. Avtalet äger sin giltighet först sedan Arboga kommun utfäst garantier för arrendatorns förpliktelser enligt detta avtal.

Detta avtal är upprättat i två likalydande exemplar, varav jordägaren och arrendatorn tagit var sitt.

Arboga 1988-08-28

1988 08 20

För Arboga Golfklubb

Ordf. .....
Leif Lindberg

Sekr. .....
Stig Arnoldsson

Bevittnas:

.....
Gunnar Andersson

.....
Ulf Rydin

För Hjälmare Kanal och Jäders Bruk AB

VD .....

Bevittnas:

.....

.....

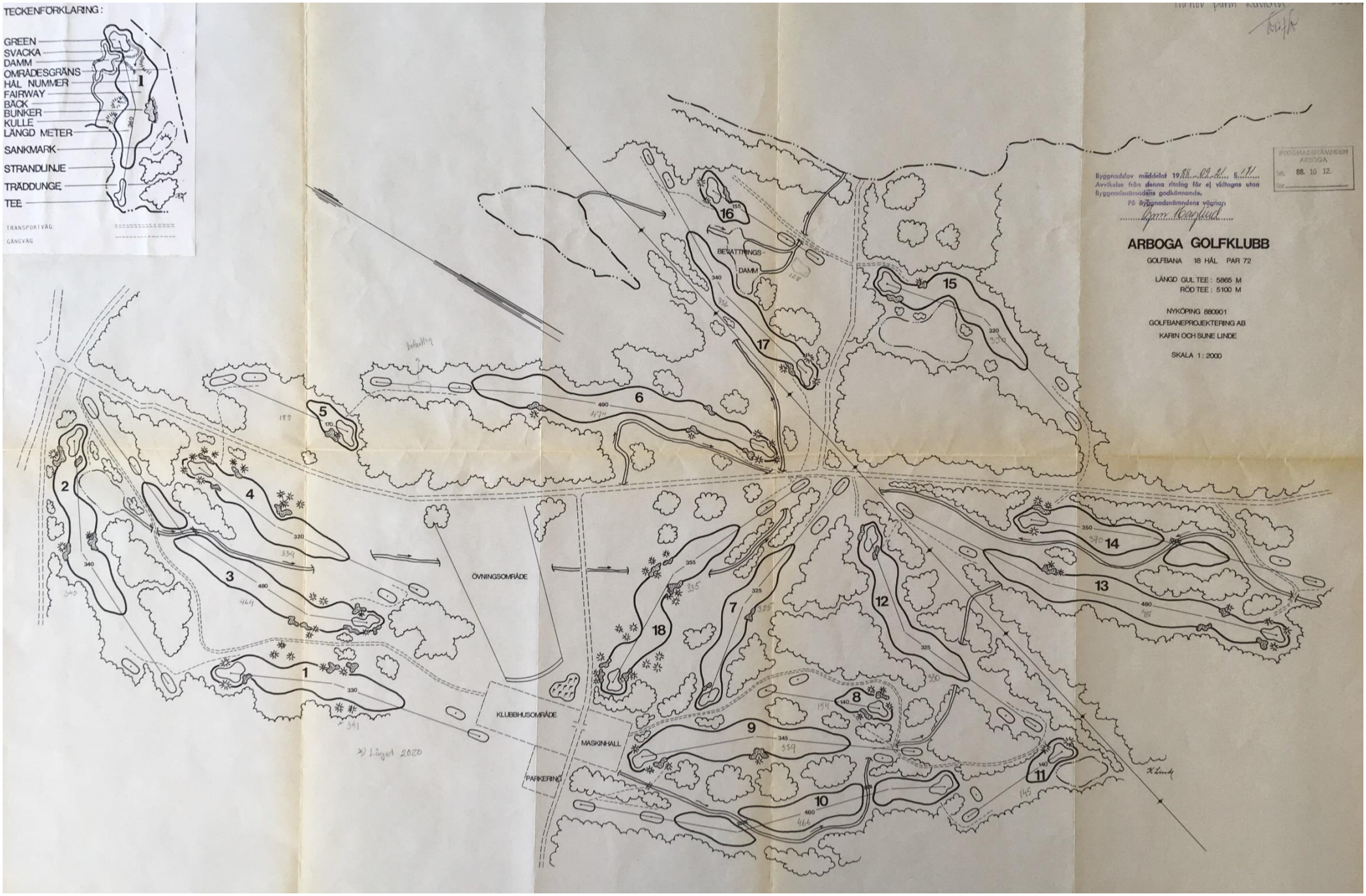
TECKENFÖRKLARING:
GREEN
SVACKA
DAMM
OMRÅDESGRÄNS
HÅL NUMMER
FAIRWAY
BÄCK
BUNKER
KULLE
LÄNGD METER
SANKMARK
STRANDLINJE
TRÄDDUNGE
TEE
TRANSPORTVÄG
GÅNGVÄG
BYGGNADSNÄMNDEN ARBOGA
Byggnadslov meddelat 19 88 - 09 - 21 § 171
Avvikelse från denna ritning får ej viktagas utan Byggnadsnämndens godkännande.
På Byggnadsnämndens vägnar:
ARBOGA GOLFKLUBB
GOLFBANA 18 HÅL PAR 72
LÄNGD GUL TEE: 5865 M
RÖD TEE: 5100 M
NYKÖPING 880901
GOLFBANEPROJEKTERING AB
KARIN OCH SUNE LINDE
SKALA 1:2000
BEVATTNINGS-DAMM
ÖVNINGSOMRÅDE
KLUBBHUSOMRÅDE
MASKINHALL
PARKERING
*) Läget 2020

Arboga Tidning

FRIA ORD

Arboga Golfklubb:

Golf, politik, saklighet, vad händer?

Varför golf i Arboga? Det finns många skäl, jag vill nämna några.

* Golfen i Sverige har haft en fantastisk utveckling. Från 1985 till nu har antalet golfspelare fördubblats. Golf är den sport som i Idrottssverige i dag växer snabbast. Vad är anledningen? Det finns många förklaringar, de viktigaste är:

• Golfen är en perfekt familjesport. Med växande fritidsmöjligheter skapas också krav på aktiviteter där hela familjen kan delta tillsammans. Golfen fyller detta krav perfekt. Golfen kan också erbjuda möjlighet till livslånga individuella aktiviteter, alla i familjen från 7-åringen upp till farmor i 70-årsåldern spelar med välbehag.

• Golfen utövas i det bästa Sverige har att erbjuda — vår underbara natur. Under en golfrunda på 3—5 timmar spelar man på banor i växlande natur med fängslande scenerier. Detta ger god motion och en härlig naturupplevelse.

• Golfen har ett rättvist handicapsystem som redovisar dagsformen vilket gör det möjligt för nybörjaren att möta etablerade spelare och vinna. Tillsammans med ett tekniskt krävande moment ger golfen en stor personlig tillfredsställelse för utövaren.

• Golf är praktiskt taget en skade- och våldsfri sport.

* Gör Arboga attraktivare som turistort. 3 000—5 000 personer från andra kommuner kommer att besöka golfbanan per år. Det finns utredningar som visar att dessa tillför i snitt en kommun 900 000 kronor i intäkt.

* Positivt för näringslivet. Bra hjälp vid nyrekrytering av arbetskraft till kommunen. Bra alternativ vid representation mot kunder.

* Ger arbetstillfällen. En 18-håls golfbana med utbyggt klubbhus sysselsätter minst 5—6 personer.

Politiken

Vad gäller den politiska situationen och golfen kan man konstatera att i stort samtliga politiska partier är eller har varit splittrade i denna fråga.

Oavsett politikerna har tillhört exempelvis socialdemokraterna, centern eller moderaterna, så har de vi träffat och kontinuerligt fått redovisa projektet för, blivit positiva (undantaget kds).

De som inte träffat oss har varit negativa. En lokal journalist har förklarat detta med att vi inom golfklubben skulle ha en speciell övertalningsförmåga på gränsen till det oärliga. Så är det givetvis inte. Flertalet politiker har sett möjligheterna i projektet, andra bara omöjligheterna.

Utav politiker kan jag konstatera att exempelvis P-O Nilsson, Jörgen Johansson, Arne Hultman sakligt och seriöst satt sig in i golfbanefrågan.

— Det har sagts mig att Arbogas skickligaste politiker heter Arne Hultman — jag är beredd att hålla med - historiskt har han "slussat" tunga projekt som ishall m m mot bl a egen partiopinion till succé. Nu har han också ordnat golfbana. I dess "släptåg" fick vi också ett ridhus, till ett kommunalt åtagande på ca 4 Mkr utan någon större diskussion. Ett badhus får vi också. Allt detta är givetvis positivt och värdefullt för Arboga.

Besviken blir man dock på politiker som Erland Hjelm som aldrig träffat oss i golfklubben för att få del av vår information och kunskap, men ändock — i bl a insändare — påstått att projektet varit dåligt redovisat. Erland Hjelm har i stället motarbetat projektet genom att hantera begrepp som sanning och ärlighet på ett för mig olustigt sätt.

Saklighet

Badhus — ridhus — golfbana.

Jag vill belysa dessa projekt. Den kommunala ekonomiska åtagandena förhåller sig enligt nedan.

Badhus — investering ca 17 Mkr, årlig driftkostnad ca 3,5 Mkr

Ridhus — driftkostnad under 15 år totalt ca 4 Mkr

Golfbana — räntebidrag och arrende 2 år = 0,67 Mkr borgen på lån 5 Mkr (OBS ej bidrag)

Till ovanstående verksamhet tillkommer självklart i dag fungerande bidrag som exempelvis aktitivetsbidrag.

Ovanstående visar att man inte får ett badhus i stället för golfbana!

Är Du intresserad, har frågor eller vill diskutera golf är Du välkommen att besöka Haketorp. Någon från styrelsen finns i klubbhuset varje onsdag kl. 18.00.

Alla frågetecken som är förknippade med bygglovet är i det närmaste klarlagda. ABV — vår entreprenör — kommer att starta byggnationen när bygglovet är klart. Övningsfältet är redan sått, vilket gör att detta kan tas i bruk under våren 1989.

Leif Lindberg, Arboga

Inget motsatsförhållande:

AT 88-09-15

Golfbana eller badhus

Under en förhållandevis lång tid har debatten om golfbana och badhus i Arboga dominerat i insändarspalterna, men också på arbetsplatserna. Helt felaktigt har man ställt badhus mot golfbanan och här finns inget motsatsförhållande. Jag har tidigare i en insändare förklarat detta och jag dristar mig att försöka en gång till.

I enighet med den princip som vi hyllat, nämligen hjälp till självhjälp, så har vi ställt upp på alla initiativ från föreningar, som själva velat skapa möjligheter för sin verksamhet. Exempel på detta är ishallen, skidbacken, OK-stugan, ridhuset m fl.

Den här gången är det golfklubben som kommit och förutsättningen har varit att kommunen tog kostnaden för de två första åren ca 700 000 kr, samt ett borgensåtagande på 5 milj.

Golfklubbens medlemmar tar själva upp lån på resterande summa 1,8 milj, och i ett kommande avtal kommer deras lån att ligga på topp, äganderätten i händelse av att det går snett skall regleras, samt en plan över hur medlen får lyftas. Först efter ett sådant avtal kommer borgen att tecknas.

Vår ekonomichef Bertil Wiman har gjort en katastrofbudget där han antagit att man bara för halva antalet av beräknat medlemsantal (ca 400 st), och som skulle medföra en genomsnittlig kommunal kostnad på ca 300 000 kr per år. Även om det skulle gå så illa, vilket vi inte tror, så måste man för att få rätta proportionerna ställa detta mot andra åtaganden som vi har, som t ex ridhuset 360 000 kr, ishallen 950 000 kr, Sturehallen 1 150 000 kr samt ett antal miljoner till det kommande badhuset 1991.

Eftersom badet i Vingåker är den modell vi har fastnat för så kan det vara intressant att se på deras kostnader. Badet kostade 10 miljoner att bygga och i bokslut för 1987 finner man att årskostnaden varit 3,6 milj kr därav kapitaltjänst 2 milj. Intäkterna 511 000 kr och antal bad 50 000. Därav framgår att varje bad subventioneras med drygt 60 kr.

Vårt bad kommer säkerligen att kosta 18—20 milj att bygga och skulle vi gå ut och låna det beloppet skulle vi årligen till någon kreditinrättning få betala 3,5—4 milj kr. Det är därför som vi socialdemokrater vill skattefinansiera badhuset så kapitaltjänstkostnaden endast kommer att förekomma bokföringstekniskt.

Ett par av våra tjänstemän har gjort en kalkyl som hamnat på 40 milj kr och då förutsatt en byggnation 1997. Detta är helt ointressant eftersom byggnationen skall påbörjas senast 1991 som vi uppgivit i vårt kommunala handlingsprogram och vi avser att hålla det löftet.

Det enda som skulle kunna hindra oss vore ett "force majeure". Med det menas händelser som krig, naturkatastrofer eller en borgerlig regering.

Gösta Carlsson
KF-ordförande, s
(Arboga)

Tisdag

Arboga Tidning

Kr 4:00 Årgång 138 Nr 182 V 38 20 september 1988

Dagen efter valet

Arboga-politiker: GOLF-DEBATTEN PÅVERKADE valutgången i Arboga

Kommunalvalet i Arboga innebär förändringar i mandatfördelningen för fem av fullmäktiges sju partier. Företrädare för partierna har tillfrågats varför det gick som det gick.

Golfbanefrågan har haft betydelse, tror P-O Nilsson, s, och Jörgen Johansson, c.

Tomas Högström, m, anser däremot, att frågan om satsningen på golfbanan inte har inverkat på hans partis förlustval.

Centern i Fellingsbro befäste i söndagens kommunalval sin ställning som det största borgerliga partiet på orten.

— Hård regional satsning på frågor, som gäller kommunikation och skola har betytt mycket för framgången, betonar Karl-Arne Löthgren, ordförande inom fellingsbrocentern.

Förlorare är moderater och socialdemokrater.

För moderaterna betydde valet att nära en fjärdedel av väljarstödet försvann.

—SIDAN 5—

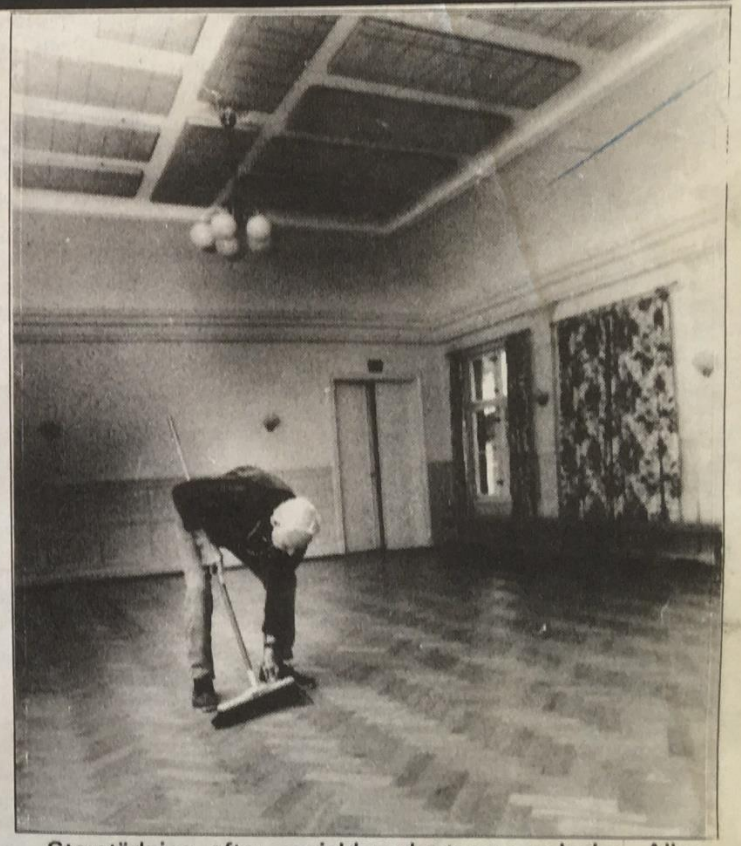

Storstädning efter socialdemokraternas valvaka. Allan Ludvigsson låter kvasten gå på Arbetareföreningens golv. (Foto: Marie Strandberg)

ALLEHANDA Fredagen den 21 oktober 1988

Parterna förlikades

Nu kan inget hejda golfen

Arbogas golfbana kom ytterligare ett steg mot sin fullbordan under torsdagen. Då förlikades nämligen Nils-Erik Karning, lantbrukare och arrendator på delar av marken vid Haketorp, med markägaren, Hjälmare Kanal och Jäders Bruks AB inför arrendenämnden.

— Vi kan träningsspela hela nästa säsong, och dessutom komma igång med golfen på banorna tidigast hösten 1989 till följd av förlikningen.

Så kommenterar golfklubbens Leif Lindberg torsdagens dragning av golfbaneärendet inför arrendenämnden, ett sammanträde som ägde rum inne i kommunens rådhus.

Fredlig uppgörelse

Inblandade var lantbrukare Nils-Erik Karning, med betesmarker där golfbanan planerats, och Hjälmare Kanal och Jäders Bruks AB, som äger marken, och som fram till nu också arrenderat ut marken till Karning.

— När bolaget nu sagt upp avtalet med Karning till förmån för golfklubben, har man inte kunnat enas vare sig om uppsägning eller villkor, uppger arrendenämndens ordförande, hyresråd Sune Sandström.

— Vi har kallats in till följd av oenigheten, och bland annat berett parterna möjligheter att diskutera igenom problemen enskilt. Dagens förhandlingar har också lett fram till en fredlig uppgörelse, konstaterar Sandström.

Blev överens

Efter två timmars överläggningar meddelade parterna också att de var överens. Därför inställdes sammanträdet, och ärendet avskrevs då båda parter enats om att sammanställa en skriftlig överenskommelse som alla inblandade förklarade sig nöjda med.

Huruvuda uppgörelsen innefattar ekonomisk ersättning till Nils-Erik Karning, som förlorar betesmark för sin boskap, eller ej, framgick inte efte röverläggningarna. Ingen av de inblandade ville heller uttala sig.

Nöjt hyresråd

Hyresråd Sune Sandström förklarade sig nöjd med dagens resultat han också. Idag har vi egentligen inte behövt lägga oss i alls, säger han.

— Ja, det är alltid bäst när man når en fredlig uppgörelse!

Arrendenämnden är en så kallad "domstolsliknande nämnd" Nämnden har alltså rätt att döma mellan tvistande parter. Förutom ordföranden, hyresrådet, ingår regelmässigt två intresseledamöter med särskilda sakkunskaper, varav den ene är verksam på jordägarsidan och den andre på arrendatorsidan.

För Västmanland och Södermanland har nämnden sitt säte i Västerås.

MATTS DAGERHÄLL

Under torsdagen förlikades markägare och arrendator om golfbanemarken ute vid Haketorp. Arbetena för banan har dock varit i gång flera månader, och träningsbanan i förgrunden väntas kunna användas hela nästa säsong.

Kommentar *Leif L*

I uppgörelsen fanns en faktor som innebar, att ArGk köpte iordningsställning av drivingrangen av Nils-Erik Karning.

Fredag

ooga Tidning

rgång 138 Nr 300 V 43 28 oktober 1988

Iréne Björklund ''skalar'' bort skogen där golfbanan ska dra fram. (Foto: Marie Strandberg)

Här blir det golfbana

Det är kvinnan bakom mer än man tror!

Det har de kunnat konstatera vilka intresserat följt hur jobbet med golfbanan i Arboga fortskrider.

Bakom spakarna i den ''trädätande'' gallringsskördare, som avverkat det mesta av den aktuella Haketorpsskogen, sitter nämligen en kvinna.

Småbarnsmamman Iréne Björklund, vilken delar sin tid mellan att pyssla om lillgrabben och att köra den här bjässen på larvfötter.

– SIDAN 16 –

Bäste GOLFVÄN!

Arbogas golfbana håller nu på att bli en realitet. Arbetet med röjningen är nästan färdigt. Driving rangen (träningsbanan) är sådd och kan börja brukas till våren (gräset spirar redan). Puttinggreen kommer också att prioriteras så vi kan träna putting så snart som möjligt. Banarkitekten besöker golfbanan med jämna mellanrum och gör vissa ändringar för att banan ska bli så bra som möjligt.

Amorteringsfritt medlemslån, som betalas tillbaka när Du inte vill vara medlem längre, tecknas genom Föreningsbanken i Arboga, se avgifterna på bifogade blankett. Du hjälper både dig själv och klubben genom att bli medlem så snart som möjligt.

Sex projektgrupper har bildats för att primärt driva klubbens verksamhet under byggtiden.

Banbyggnation
Björn Landin
Berndt Carlsson
Hans Thunberg
Lennart Bergstedt

Fastighet
Anders Cargerman
Stig Berg
Hans Udd

PR och Marknadsföring
Leif Lindberg
Åke Bergström
Willy Johansson
Dage Asplund
Sören Utterström

Aktivitetsgrupp

	Tel bostad	Tel arbete
Svante Eriksson	120 78	821 79
Gun Gyldén	105 42	811 42
Kerstin Eriksson	120 78	814 79
Bo Magnusson	141 84	150 50
Gunilla Magnusson	141 84	811 22
Stig-Olov Andersson	157 44	103 09
Anette Andersson	157 44	103 09
Stig Söderlund	163 74	
Berit Söderlund	163 74	
Stig Arnoldsson	138 98	815 88
Ingemar Nilsson	111 92	812 46
Andreas Rosén	163 31	813 36

Utbildning
Gunnar Andersson
Börje Nilsson

Ekonomi
Ulf Rydin

Styrelsen
Består av följande personer:

Leif Lindberg	ordf
Ulf Rydin	kassör
Stig Arnoldsson	sekr
Björn Landin	ledamot
Berndt Carlsson	ledamot
Anders Cargerman	suppleant
Gunnar Andersson	adjungerad i utbildning- och valberedningsfrågor

För att vi ska lyckas bra med vår golfbana är det viktigt att vi alla hjälps åt.
En bra klubbanda tror vi bl a skapas genom ett gemensamt arbete.
Vi behöver Din insats. Kontakta gärna någon/några av ovanstående personer.

Hålvärdar
Alla medlemmar kommer att tilldelas ett golfhål. Hålvärden tillsammans med "sina" medlemmar bildar ett team vars uppgift blir att från byggstart sköta och utveckla sitt golfhål.
Vi saknar för närvarande 6 hålvärdar.
Är Du intresserad kontakta Berndt Carlsson, tel 145 22.

Träffar
Speciella arbetsträffar kan bli aktuella. Håll utkik på "Under klubbarna" i ortspressen.
Någon representant från styrelsen kommer att finnas vid klubbhuset i Haketorp varje onsdag kl 18.00.

OBS!
Om Du har några frågor kontakta någon ur "Aktivitetsgruppen".

Arboga den 2 november 1988.

Golfhälsningar
Aktivitetsgruppen

Utdrag från styrelseprotokoll:

25 september:

- Beslut att Björn Landin skall vara kontaktperson mot Sune Linde
- Beslut att välja ASSI som entreprenör för skogsavverkningen.
- Beslut att följa fastighetskommitténs förslag om inredning av omklädningsrum och duschar.

9 oktober:

- Beslutades att Ulf Rydin beställer av televerket ett telefonabonnemang med telefonr 70100.
- Beslutades att godkänna arrendeavtalet i den nya utformningen, men att Leif Lindberg kontaktar Ingvar Backman för samråd.

12 oktober:

- Tillfälligt klubbhus. Beslutades att uppdra till ”Fastighetsgruppen” att arbeta fram en lösning på var vi skall vara under tiden som klubbhuset rustas.
- Beslutades att uppdra åt Bangruppen att utarbeta förslag till träningsgreen.
- Beslutades att klubbstugan skall i fortsättningen hållas öppen varje onsdagskväll fram till jul.
- Beslutades att Leif Lindberg tar fram förslag över framtida medlemsinsatser.
- Beslut att frågan om Greenkeeper aktiveras.

6 november:

- Styrelsen beslutade att:
    - Uppta följande krediter i Föreningsbanken Arboga:
        - Byggnadslån på 5 Mkr
        - Checkräkningskredit på 500 Kkr
        - Topplån på 900 Kkr
    - Bemyndiga Leif Lindberg och Ulf Rydin att underteckna erforderliga lånehandlingar i Föreningsbanken Arboga.
- Leif Lindberg informerade om förlikningen i arrendenämnden (arrende Nils-Erik Karning). Styrelsen beslutade godkänna rapporten.

13 november:

- Styrelsen beslutade att den av ASSI och Domänverket uppsatta röd/vita snittslingen får tillsvidare gälla som gräns för golfbaneområdet.

27 november:

- Beslutades att uppdra åt PR-kommittén att förhandla fram avtal med företagen på orten som berör arbeten och materiel.
- En ny informationsträff skall hållas i Fellingsbro.
- Beslutades att bollautomat och bollplockare skall ske.

18 december:

- Styrelsen beslutade att uppdra åt Leif Lindberg att förhandla om en samverkan med Korslöts Gk. Gäller för medlemmar i Arboga Gk.
- Beslutades att kommande årsmöte skall äga rum 13 mars 1989.
- Beslutades att uppdra åt Anders Cargeman att upphandla borrning av vattenbrun.
- Beslutades att golfklubben har behov av ekonomibyggnaden varför nuvarande arrendator behöver utrymma denna före årskiftet.

Redan 1988 funderade Kommunens dåvarande fastighetschef Anders Jägbring över ett nytt klubbhus.

ARBOGA Golfklubb

ArGK

Årsredovisning 1988

ÅRSBERÄTTELSE

Styrelsen för Arboga Golfklubb får härmed framlägga verksamhetsberättelse för år 1988.

Styrelsen har under året haft följande sammansättning:

Ordförande	Leif Lindberg
Vice ordförande	Bernt Carlsson
Sekreterare	Stig Arnoldsson
Kassör	Ulf Rydin
Ledamot	Björn Landin
Suppleant	Anders Cargerman

Klubbens första årsmöte hölls den 4 februari 1988 i Bibliotekets hörsal med ca 100 deltagare.

Styrelsen har under året haft 17 protokollförda sammanträden,

Mycket arbete har under året bedrivits i olika kommittéer, vilka alla fungerat mycket bra.

Antalet medlemmar vid årsskiftet:

Seniorer > 26 år	152 st
Juniorer+ seniorer < 26 år	59 st
Totalt	211 st

Verksamhetsåret 1988, som är klubbens första verksamhetsår, blev mycket händelserikt speciellt under hösten.
Klubben fick i mitten av oktober tillgång till mark och banbygget kunde därmed äntligen påbörjas. Drivingrangen hade dock kunnat sås en månad tidigare efter överenskommelse med arrendatorn. Det milda och snöfattiga vintervädret har inneburit att banbyggnationen har kunnat fortskrida utan störningar. Tillströmning av medlemmar till klubben är över förväntan - hela 211 st mot kalkylerat 100 st. Medlemstillströmningen samt inkomst från skogsavverkning har givit en bra ekonomisk plattform att arbeta vidare från.

Styrelsen vill till kommun och sponsorer framföra ett tack för det stöd som klubben erhåller till verksamheten.

Bankommittén

Under 1987 upprättade Arboga kommun förslag till "Områdesbestämmelser för del av Haketorp 1:2 m fl i Arboga kommun". Avsikten med planläggningen var att pröva ändrad markanvändning för byggnad av golfbana.

Efter ett omfattande remissarbete där golfklubben fick klarlägga och besvara en mängd frågor fastställdes slutligen planen i juni 1988.

Sune Linde, känd golfbanearkitekt hade redan tidigare kontaktats av Gunnar Andersson. Sune hade ställt sig positiv till att rita och medverka vid golfbanebygget i Arboga. Under hösten har Sune besökt Haketorp vid ett flertal tillfällen.

Efter årsmötets beslut 88-02-04 påbörjades på allvar förberedelserna för upphandling av entreprenör för byggnad av golfbanan.

För upphandling av byggnadsentreprenaden hade klubben utsett B Landin och A Cargerman.

Ett flertal entreprenörer hade visat intresse för arbetet, förhandling fördes bl a med JCC, BPA, ABV, Gräv och Schakt AB i Västerås samt ytterligare några mindre entreprenörer som tidigare byggt banor på olika ställen runt om i Sverige.

Efter utvärdering av de olika anbuden och slutförhandling, beslutades att ABV:s anbud skulle antas och att bygget skulle starta så fort byggnadslov beviljats.

Anbudet innebär att vi bygger en 18-håls golfbana med grästee, komplett automatisk fairway- och greenbevattning, drivingrange och övningsgreener för putting och in.

Byggnadslov beviljades 88-09-21.
Efter förlikning mellan Domänverket, Karning och golfklubben ang vissa oklarheter i arrendefrågan startade ABV byggnationen 88-10-20.

För att möjliggöra träningsspel redan under försommaren 1989 utfördes harvning och sådd av drivingrangen redan i början av sept.

Entreprenadarbetena var vid starten något försenade men har efter hand arbetats ifatt och följer nu gällande tidplan för bygget. Skogsavverkning var i stort sett klart till årets slut.

Dikning, vegetationsavlagring och grovplanering av banorna 1, 2, 3, 4, 5 och delvis 6 färdigställdes under 1988.

Klubbens kontaktman vid banbygget, Bernt Carlsson har under hösten och vintern gjort en ovärderlig insats för klubbens räkning. Han har lagt ner många timmar på samordning och själv utfört arbeten som annars skulle ha belastat entreprenaden som tilläggsarbeten.
Vi tackar Bernt för hans fina insats.

Arbetet med banbygget har under 1988 i stort följt uppställda planer, vi planerar alltså för färdigställande under hösten 89 och med spel på bana 1990.

Huskommittén

Vi fick tillgång till ett av bostadshusen under hösten och resten av fastigheterna räknar vi med att få tillgång till under våren 1989.
Den erhållna fastigheten skall bli omklädningsrum med duschar och toaletter för herrar och damer, samt innehålla vissa utrymmen för klubben. Ombyggnadsarbetena har redan påbörjats och beräknas pågå fram till i vår. Huskommittén önskar få hjälp av så många medlemmar som möjligt. Vi är på plats kvällar och helger så kom ut och hjälp oss.
"Tag gärna med handverktyg, lämpliga kläder och det glada humöret"!

Aktivitetskommittén

Har haft 4 st protokollförda möten och flera träffar för planering av 1989 års aktiviteter.
För att bl a få fram klubbkänsla, hjälp för nya medlemmar att känna sig välkomna till Haketorp och klubben o dyl, så har ca 60 st "Faddrar" utsetts och dessutom är varje medlem inlottad på ett hål som vi hoppas han/hon kommer att känna som "sitt hål".

Utbildning

Arboga Golfklubb har sedan bildandet 1988-02-04 en styrelse bestående av 5 ordinarie ledamöter och 1 suppleant. Styrelsens medlemmar är sedan tidigare väl förtrogna med det ideella föreningslivet, vilket innebär en bra grund för att organisera och driva en nystartad förening.
Klubben valde också en Utbildningsansvarig som tillsammans med styrelsen organiserat och bildat arbets- och projektgrupperna: Bana, Fastighet, Marknadsföring/PR, Aktivitet, Ekonomi och Utbildning.

Utbildningsansvarig har deltagit i "Bättre GK" och några utbildningsträffar i distriktet. Under vintern 1988-89 har en studiecirkel genomförts med avsikt att ge styrelsen och de olika "grupperna" en gemensam basplattform. Klubbens grundläggande Mål har diskuterats och framtida organisation liksom arbetet med förslag till Verksamhetsplan för 1989.

Ordförande har deltagit i en ordförandekonferans i distriktet.

Sammanfattningsvis kan sägas att klubben har en relativt liten styrelse men en stor aktivitet i de olika arbetsgrupperna.

Modellen som framtagits är också att föredra under 1989 då en trolig utveckling är att mer formella/traditionella kommittéer kommer att bildas till nästkommande årsmöte.

Reklam och sponsring

Projektgruppen har koncentrerat sin verksamhet till reklamförsäljning. Under hösten har ett säljbrev tagits fram och sänts ut till åtskilliga företag i Arboga. Ett antal reklamavtal har också hunnits tecknats.

Ekonomikommittén

Som framgått av tidigare information valdes ju Föreningsbanken i Arboga som klubbens långivare i konkurrens med övriga banker i staden. Samarbetet har tittills fungerat tillfredsställande och klubben har fått den hjälp och assistans som Styrelsen hade som förhoppning när bank antogs.

När verksamheten kommit igång, anmälde sig sponsorer och visade sig positiva till att utan extra kostnad för klubben ställa datorutrustning till klubbens förfogande, vilket gjorde att styrelsen beslöt att klubben skulle investera i ett för golfklubbar anpassat medlems- och bokföringsprogram, utvecklat av Svenska Golfförbundet. Detta har gjort att klubben redan från början kunnat hantera bokföring, medlemsregistrering och övriga i en golfklubb förekommande funktioner på ett för framtiden anpassat sätt.

Då vi ej har något tidigare ekonomiskt verksamhetsår bakom oss, får alla jämförelser av ekonomisk natur anstå till nästa årsmöte.

Styrelsen föreslår att årets överskott överförs i ny räkning.

Arboga den 24 februari 1989

Leif Lindberg

Ulf Rydin

Stig Arnoldsson

Björn Landin

Bernt Carlsson

Anders Cagerman

Bilaga 1

R E V I S O N S B E R Ä T T E L S E

för ARBOGA GOLFKLUBB,

räkenskapsåret 1988-02-04--1988-12-31.

Vi har granskat årsredovisningen, räkenskaperna och styrelsens förvaltning.

Vi tillstyrker

att resultat- och balansräkningen fastställs,

att vinsten disponeras enligt styrelsens förslag,

samt att styrelsens ledamöter beviljas ansvarsfrihet för räkenskapsåret.

Arboga 1989-02-24

/ Ingvar Backman /

/ Nils Arne Johansson /

Nedan följer några utdrag av händelser. <u>Förutom detta så finns verksamhetsberättelsen för år 1989 i slutet på detta dokument.</u>

<u>1989</u> var året då det mesta av banbyggen ägde rum. I samband med byggnationen genomfördes 10 protokollförda byggmöten. Byggledare från klubb var Björn Landin och Anders Cargerman, från bankommittén deltog Hans Thunberg.

Från NCC deltog Roleigh Strömberg (projektansvarig) och Arne Johannson (byggansvarig).

Banbyggnationen kunde avslutas i oktober, då var alla banor sådda.

<u>1989-01 –</u>

Vid dåvarande tidpunkt präglades ”Flyget”, nuvarande SAAB, av två företag **FFV Aerotech och Telub AB.** Båda dessa företag var mycket stöttande i att skapa en golfbana i Arboga.

Nedan följer ett utdrag från avtalet med FFV Aerotech:

- *Som största företag på orten vill FFV Aerotech stödja iordningställandet av en. golfbana i Arboga. Följande avtal har därför träffats mellan Arboga Golfklubb och FFV Aerotech.*
    - *Ha första option till ensam reklamplats vid hål nr 1.*
    - *Ha rätt att sätta upp reklamskylt inom övningsområdet.*
    - *Att mot faktura, som ersättning till Arboga Golfklubb, utbetala* ***90.000 kr*** *under januari 1989.*
    - *Avtalet gäller under projekttiden samt invigning och första spelsäsong.*

Telub AB bidrog med 30 000 kr.

<u>Från styrelsemöte 7 januari noteras följande:</u>

- Deltagare: Leif Lindberg, Gunnar Andersson, Ulf Rydin, Björn Landin, Bernt Carlson och Stig Arnoldsson.
- Beslutades att utse en Greenkeeper under våren.
- Köp av fastigheter
    - Beslutades att uppdra åt Leif och Anders att förhandla med ägaren om köp av befintliga fastigheter, inkluderande marken, under 1989.
- Uppställningsplats för husvagnar
    - Beslutades om avverkning för framtida uppställningsplatser för husvagnar.

<u>1989-02 –</u>

Överenskommelse mellan Arboga Golfklubb och Naturvårdsföreningen i Arboga träffades 1989-02-08 angående skötselplan för vissa områden vid Haketorp. Därur noteras:

- Närvarande: Lars Löfgren Naturvårdsföreningen, Leif Lindberg och Björn Landin ArGk.
- Källan omedelbart norr om bana 2 skall bevaras så långt det är möjligt, vattenspegel kommer att anläggas i anslutning till källan och söderut.
- Viss gallring har utförts i Alkärret mellan bana 15 och vägen mot Tjurlången. Lars Lövgren förklarade sig missnöjd med denna åtgärd. Detta kunde accepteras under förutsättning att inga ytterligare åtgärder sker inne i kärret.
- ArGk skall till Naturvårdsföreningen utbetala 7.000 kr för inventering av väster vid Haketorp.

Efter skriftväxling/diskussioner angående, utformning av hål 17 och dess anpassning till befintlig 40 kv-ledning mellan ArGk, Västra Mälardalens Kraft AB och Statens Elektriska Inspektion.
OK den 1989-02-16 angående förläggning av hål 17.

Skrivelse den 1 febr från Advokaten Bert Olsson Lindesberg, angående skadestånd/uppgörelse för Bertil Olsson att lämna hyresrätten för huvudfastigheten vid Haketorp. Hans kontrakt går ut 31 mars 1992. Uppgörelse gjordes vilket innebar att Arboga Golfklubb fick tillträde till fastigheten under sensommaren 1989.

Från styrelsemöte den 19 februari noteras följande:

- Deltagare: Leif Lindberg, Gunnar Andersson, Ulf Rydin, Björn Landin, Bernt Carlson och Stig Arnoldsson.
- Medlemsinsatser:
  - Senior 5 500 (6 000/90)
- Årsavgift
  - Senior 400 kr

1989-03 –

Årsmöte 1989-03-13

Styrelse valdes enligt följande:

- Ordförande Leif Lindberg
- Vice ordförande Bernt Carlsson
- Sekreterare Stig Arnoldsson
- Kassör Ulf Rydin
- Ledamot Björn Landin
- Ledamot Anders Cargerman
- Ledamot Gunnar Andersson

Risplockning den 19 mars där 40 personer deltog

Lediga platser

NCC/ARBOGA GOLFKLUBB söker

GREENKEEPER/BANARBETARE

NCC söker en kraft som från våren 1989 skall vara med om byggandet av golfbanan i Arboga. Efter byggnationen övergår anställningen till Arboga Golfklubb för att då arbeta med drift och skötsel av golfanläggningen.

Det är viktigt att Du har goda maskinkunskaper. Erfarenhet från lantbruk/parkarbete eller andra liknande arbetsområden är meriterande.

Vill DU veta mer om anställningen och jobbet, kontakta gärna Arne Johansson, NCC, tel. 0589/701 00 (dagtid) eller Leif Lindberg, Arboga Golfklubb, tel. 0589/147 07 (kvällstid).

Din ansökan vill vi ha till Arboga Golfklubb c/o Leif Lindberg, Åkervägen 5, 732 32 Arboga senast 1989-03-20.

Knut Ljungdahl Arboga anställdes under våren 1989 av NCC. Anställdes av ArGK, 1 oktober 1989

1989-04 --

Risploggning ägde rum 2 och 16 april.

Skrivelse daterad 89-04-30 till Länsstyrelsen angående förhandsbesked på inlämnad deklaration. Gäller beskattning avverkad skog.

1999-05 –

JOUR-LISTA 1989-05-12--13 ARBOGA-TRÄFFEN.

Lottståndet är placerat vid Olssons Färghandel, Nygatan.

Fredag 12 maj:

Kl 15.00	Svante Eriksson, Rickard Magnusson (Iordningställande av lottståndet)
" 16.00-17.00	Svante Eriksson, Bo Magnusson
" 17.00-18.00	Kerstin Eriksson, Gunilla Magnusson
" 18.00-19.00	Katarina och Rolf Sjöberg
" 19.00-20.00	Gunnel Udd, Anita Karlsson
" 20.00-21.00	Leif och Margareta Lindberg (Ansvarig för nedtagning av lottstånd)

RESELOTTSFÖRSÄLJNING

Fredag 12 maj:

Kl 16.00-17.00	Rickard Magnusson
" 17.00-18.30	Markus Sjöberg
" 18.30-20.00	Niklas Karlsson
" 20.00-21.00	Jan Skantz

Lördag 13 maj:

Kl 08.45-10.00	Hjördis Falk, Börje Nilsson (Iordningställande av lottståndet)
" 10.00-11.00	Bojan och Per Fredriksson
" 11.00-12.00	Ylva Martinsson, Margareta Fernsten, Ingemar Nilsson
" 12.00-13.00	Agne Martinsson, Per Fernsten, Gun Gyldén
" 13.00-14.00	Maud och Anders Cargeman
" 14.00-15.00	Stig Arnoldsson, Roland Stenström (Ansvarig för nedtagning av lottstånd)

RESELOTTSFÖRSÄLJNING

Lördag 13 maj:

Kl 10.00-12.00	Fredrik och Johan Alvin
" 12.00-13.30	Malin Eriksson
" 13.30-15.00	Magnus Eriksson

Ring själva och byt tider om angivna tider ej passar!

Hälsningar och tack på förhand/ Aktivitetsgruppen

1989-06 –

Ett första slag för golfen i Arboga

Golfbanan vid Haketorp utanför Arboga börjar ta form.

— Det ser ut att bli en kvalitativt bra golfbana, säger Leif Lindberg, Arboga Golfklubb.

Bygget påbörjades i höstas och beräknas vara färdigt till sommaren 1990.

Nu på söndag invigs själva övningsbanan.

Platschefen Arne Johansson, som leder banbygget, spelar själv aldrig golf. Här lägger han ner bollen åt Leif Lindberg, Arboga Golfklubb. (Foto: Lennart Forsberg)

Övningsbanan kommer att vara tillgänglig för alla, inte bara medlemmar.

Vidare kommer på söndagen att anordnas tipspromenad och visning av det övriga området samt klubbhusen.

— Det är bara att komma och gå som man vill, säger Leif Lindberg.

Golfbanan i Haketorp omfattar en yta på 100 hektar, varav ca 30 hektar är gräsyta.

De första spadtagen togs i slutet av oktober förra året.

Förutom själva banan omfattar bygget också renoveringen och upprustningen av de två hus som ska tjänstgöra som klubbstugor, med omklädningsrum, dusch och WC.

Platschef Arne Johansson leder arbetet, som utförs i NCC:s (Nordic Construction Company) regi.

— Även om det är fråga om väldigt mycket markteknik, är det också väldigt mycket känsla, menar Arne Johansson.

— Det har inte byggts så många golfbanor förut, och nu har det blivit en väldig hausse, säger Leif Lindberg. Det finns många skojare och lycksökare i branschen. Det är bra för klubben att Arne leder arbetet — dels är han Arbogabo och dels har han byggt två golfbanor tidigare.

Allt som allt är ett femtontal man, med fyra grävmaskiner, en bandtraktor, en lastmaskin, en dumper och en jordbruks-traktor sysselsatta med banbygget.

Målen för år 1989 är att sådden av banan ska bli klar, att klubbhusen ska rustas och golfutbildningen komma igång.

— Det håller absolut, säger Leif Lindberg optimistiskt.

Sju miljoner

Hela kalaset kommer att kosta ungefär sju miljoner kronor.

— Vi har fått ett driftsbidrag på 670 000 kronor av kommunen. Det ska täcka räntekostnaderna, berättar Leif Lindberg. Vi har även fått bra sponsorstöd från olika Arbogaföretag. I övrigt finansierarar medlemmarna allt.

Golfklubbens kalkyler bygger till stor del på medlemstillväxt, något som debatterats livligt i Arboga.

— Många har sagt att vi har för optimistiska kalkyler, säger Leif Lindberg. Men vi har lika många medlemmar idag (350) som var beräknat till 1991!

Det finns åtta golfbanor i Västmanland idag. Är det då ingen risk att det går inflation i golfbanor?

— 55 000 människor i Sverige står idag i kö för att få spela golf, svarar Leif Lindberg. Men det är klart, man kanske inte kan bygga golfbanor på hur många ställen som helst. Det behövs ju ett naturligt underlag på orten.

Golf har fått en rejäl uppsving de senaste åren.

— Det är svårt att säga varför, säger Leif Lindberg. Men myten att golf är en dyr sport har försvunnit. Det är en prioriteringsfråga, folk har råd att lägga ut ca 1 500 kr per år för att få spela. Och det är få sporter man kan utöva familjevis.

MAGNUS GATEMARK

Golfklubbens Leif Lindberg visar en skiss över golfbanan.

— Det ser ut att bli en kvalitativt bra bana, framhåller han.

Byggandet av golfbanan påbörjades i oktober förra året. Nu på söndag invigs den nya övningsbanan, där alla — inte bara medlemmar — är välkomna att provslå.

Måndagen den 5 juni 1989

GOLFENS DAG LOCKADE 400 I GRÅTT VÄDER

Golfen börjar bli en riktig folksport. Det förstår man efter ett besök vid Haketorp i Arboga i söndags.

Trots att det var så grått och kallt hade hela 400 personer sökt sig upp till den blivande golfbanan där man firade golfens dag.

— Det här översteg verkligen våra förväntningar, sade Arboga golfklubbs ordförande Leif Lindberg som instruerade familjen Jansson när Bbl/AT kom förbi.

Golfens dag till ära lät golfklubben alla som ville träna slag gratis. Man fick en hink bollar och möjlighet att låna klubbor, sedan var det bara att försöka komma så långt och rakt som möjligt med den lilla hårda golfbollen.

— Det är inte så lätt, konstaterade Tommy Jansson.

Han har spelat golf i tio år men aldrig haft tid att lära sig sporten på allvar.

— Mest fuskspelat, sade han och fortsatte:

— Det är det som är problemet med golf, det krävs så mycket tid för att bli bra, sade han medan han slog en riktigt fin boll trots sin ödmjukhet tidigare.

— Men ger du golfen ett år kan du ha roligt resten av livet, inskjöt Leif Lindberg.

Så lång tid tar det för att behärska tekniken enligt honom. Men även om sporten är svår att lära sig i början kan både ung och gammal utöva den. Yngsta medlemmen i söndags var lilla Emma Jansson, 2 år, som utmanade pappa Tomas med sin lilla golfklubba.

Golfens dag vid blivande golfbanan Haketorp i Arboga lo ade över 400 personer trots det gråa och kalla vädret. (Fo Ulf Johansson)

Familjen Jansson med mamma Anne-Marie, dottern Emma och pappa Tomas instruerades av Arboga golfklubbs ordförande Leif Lindberg. (Foto: Ulf Johansson)

Thomas Jansson blev golfspelare och även styrelsemedlem i ArGk 2001.

<u>1989 – 07 --</u>

Nedan avskrift

Kallelse

Vi är medvetna om att det tidsmässigt kommer olämpligt med tanke på semester och dylikt, men det kan vi tyvärr inte påverka.

Vi hoppas att alla kan komma ut till Haketorp och hjälpa till med stenplockningen.

Måndag den 3/7 och 10/7 kl 18.00 eller så klart ni kan. Samling vid sandhögen. Vi plockar på bana 6. Utrustning: Hink + gammal mejsel eller dylikt, de som har möjlighet tar med skottkärra.

Bankommittén

Den torra sommaren har gjort entreprenörens arbete med golfbanan i Arboga lättare, men för stenplockarna på måndagskvällen blev det i dammigaste laget.

I rök och damm

26/7 -89 NE-A

Tapper skara plockade sten vid nya golfbanan

I förhållande till medlemsantalet i Arboga Golfklubb var det egentligen rätt få personer som mötte upp till måndagskvällens stenplockning på den blivande golfbanan strax väster om stan. Men det är ju semstertider fortfarande och tillströmningen av frivilliga torde öka längre fram mot hösten, tröstar sig föreningens ordförande Leif Lindberg.

I inbjudande miljö och med ett mycket strategiskt läge strax intill E 3—E 18 i Arbogas västra utkant, växer golfbanan fram. Tidsplanen håller, enligt ordföranden Leif Lindberg som var en av de stenplockande medlemmar som sökt sig ut till Tjurlången- området på måndagskvällen för några timmars frivilligt arbete.

Att stenarna kommer bort på de stora ytorna, det ser entreprenören till. Men det är uppgjort så, att medlemmarna själva skall rensa bort stenarna på greenerna. Och det är ett tidsödande arbete, efter den senaste tidens väder dessutom både varmt och dammigt.

Tiotalet medlemmar hade dock kommit ut till banan på måndagskvällen. Där fanns förutom ordföranden också golfentusiasten och Arboga kommuns fritidschef Gunnar Andersson samt ytterligare några flitiga personer.

— Det är egentligen alldeles för få här om man jämför med melemsantalet, kommenterade Leif Lindberg. Men det är väl så att folk fortfarande är borta på semester. Jag räknar med att det blir fler och fler frivilliga medlemmar för varje gång.

— Dessumtom skall vi jobba med klubbhuset, där det också blir en enkel servering, berättar Leif Lindberg som ytterligare ett exempel på hur mycket det finns att göra innan golfbanan kan öppna på allvar nästa år.

HARRY HOLM

Klubbfesten

Kom ihåg klubbfesten (knytis) på Haketorp den 12 augusti.

Föranmälan senast 9 augusti till: Svante Eriksson, Bo Magnusson, Gun Gyldén,, Stig-Olov Andersson, Ingemar Nilsson, Roland Stenström eller Stig Arnoldsson.

Aktivitetskommittén.

1989-09 --

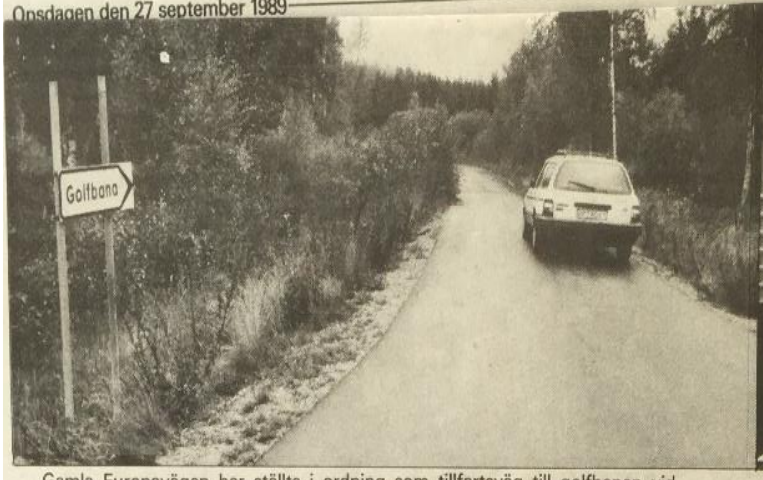

Gamla Europavägen har ställts i ordning som tillfartsväg till golfbanan vid Haketorp.

Från Arbogahållet är det förbjudet att göra vänstersväng ned mot Haketorp (Foto: Ulf Johansson)

Rekordintresse för Arboga golfklubb

Gamla Europavägen säker tillfartsväg

Arboga golfklubb har nu 450 personer klara som medlemmar i klubben. Cirka 75 procent av dessa är seniorer, som bundit sig för 5 500 kronor i insats och en första medlemsavgift.

För att göra tillfarten till golfbanan säkrare har gamla Europavägen ställts i ordning från Tjurlången och fram till banan.

– Ett resultat långt över förväntan, konstaterar AGK-ordföranden Leif Lindberg, som kalkylerat med ungefär halva det medlemsantalet vid den här tidpunkten. Nästan ett år återstår till den beräknade invigningen av 18-hålsbanan vid Haketorp väster om Arboga.

Invigningen av Arbogas långgolfbana är planerad att ske i juli nästa år. Sedan i våras har medlemmarna haft tillgång till övningsbanan intill det blivande klubbhuset. Denna är avsedd endast för utslagsträning. Det riktiga spelet måste anstå till sommaren 1990.

Undanröjt faromoment

En viktig detalj med anknytning till anläggningen vid Haketorp är redan klar. Gamla Europavägen mellan Tjurlångens rastplats och Haketorpsvägen har ställts iordning för trafiken till golfbanan. Därmed är ett faromoment undanröjt för de golfare som kommer från Arbogahållet. Framme vid Haketorpsvägen råder numera förbud för vänstersväng för trafiken österut.

Att ställa iordning gamla Europavägen på den kilometerlånga sträckan har kostat golfklubben 80 000 kronor. En kostnad som ingår i AGKs totalbudget.

– Den nya tillfartsvägen fungerar bra, och jobbet på banan fortskrider också enling planerna. Vädret i sommar har varit gynnsamt för banbyggarna, berättar Leif Lindberg.

Över förväntan

Vid senaste sammanträdet med golfklubbens styrelse kunde AGK-ledningen kostatera att medlemstillströmningen den senaste tiden överträffat alla förväntningar.

– Vi hade 450 medlemmar registrerade i söndags. Till årsskiftet är jag säker på att vi har 500 medlemmar, säger en mycket nöjd ordförande för Arboga golfklubb.

OLLE LAGERQUIST

Snart fulltecknat i Arboga golfklubb

Arboga golfklubb har fått rejäl vind i seglen, sedan arbetena med banan vid Haketorp kommit igång ordentligt.

Medlemstillströmningen har överträffat klubbledningens alla förväntningar. Hittills har 450 personer anmält sig som medlemmar. Cirka 75 procent av dessa är seniorer och har bundit sig för en första insats på 5 500 kronor.

– Vi räknar med att ha 500 medlemmar vid årsskiftet, säger AGF-ordföranden Leif Lindberg.

–SIDAN 5–

1989 -10 –

Knut Ljungdahl tillträder en tillsvidareanställning som golfbanearbetare hos ArGk fr o m 1 oktober 1989

1989-11 –

BESIKTNINGSUTLÅTANDE

LENNART CARLSSON BYGGKONSULT

ARBOGA GOLFKLUBB
HAKETORP, ARBOGA

GOLFANLÄGGNING

SLUTBESIKTNING

1989-11-07

Arb.nr 89-224

NÄRVARANDE		
BF	Lennart Carlsson,	Aukt BF-SBR
För B: Utsedd föra talan	Björn Landin,	Arboga GK
Övriga	Leif Lindberg, Knut Ljungdahl, Anders Cargerman,	Arboga GK Arboga GK Arboga GK
För E: Utsedd föra talan	Roleigh Strömberg,	NCC Bygg AB
Övriga	Arne Johansson,	NCC Bygg AB
BESIKTNINGSDAG	1989-11-07	
EFTERBESIKTNING	1990-06-20 kl. 9.00.	

-
- Morten Stegård S48
- Erwin Olsson S48

Från besiktning finns bl a noteringar:

- Gräsetablering ej godtagbar för fairway hål 7. 10-17.
- Gräsetableringen ej godtagbar för green 10-15.
- Gräsetableringen ej godtagbar för tee 6 – 18.
- Viss justeringar av spridare kommer att ske till våren. 1990

GODKÄNNANDE

Entreprenaden är godkänd 1989-11-07.

1989-12 –

MEDLEMSMÖTE ArGK 1989

Tisdagen den 5 December kl 1900 i Wasagymnasiets aula kommer vi att hålla ett allmänt medlemsmöte.

NCC har nu nått slutet på sitt åtagande och vi har fått en golfbana där samtliga gräsytor är färdigställda. Gräset har växt till sig samt klippts ett flertal gånger vilket gör att man nu kan se hur fin golfbana vi får.

Styrelsen och kommittéerna vill därför informera alla medlemmar vad som har gjorts samt vad som skall göras under närmaste framtiden samt även redogöra för medlemstillströmning och ekonomi.

Vi i styrelsen skulle uppskatta om så många som möjligt kan komma till mötet. Vi kommer att servera fika under kvällen.

HJÄRTLIGT VÄLKOMNA!
ArGK

Stig Arnoldsson

"L E D I G A J O B B"

Styrelsen för Arboga Golfklubb har beslutat att klubbens målsättning skall bl a vara att skapa en ekonomi som medger att klubbens verksamhet kan drivas med anställd personal.
Tillsvidare måste det ideella arbetet ha en betydande del i klubbens verksamhet. Det är nödvändigt att vi alla hjälps åt. "Jobben" måste "spridas" till så många som möjligt. Nedan finner du några exempel på LEDIGA JOBB.

ADMINISTRATÖR

Att hjälpa vår kassör med inregistrering och administrativt omhändertagande av våra nya medlemmar.
Kontaktperson Ulf Rydin tel 0589/13747.

REDAKTÖR

Information är alltid något som är av yttersta vikt - men alltid mycket svårt - i en förening. Vi söker någon som "håller i" denna viktiga del.
Kontaktperson Stig Arnoldsson tel 0589/13898.

FÖRSÄKRINGSHANDLÄGGARE

Med tanke på det värde vi skapat i klubben och dess omgivning är försäkringsskyddet mycket viktigt. Vi söker här någon som kan ta på sig ansvaret att handlägga våra försäkringar.
Kontaktperson Leif Lindberg tel 0589/14707.

SNICKARE

Inför öppnande av banan behöver vi ha tillverkat någon form av regnskydd/sittplatser vid varje hål.
Har vi någon som kan hålla i ett sådant projekt?
Kontaktperson Lennart Bergstedt
tel 0589/11587.

HUSBYGGARE

Styrelsen har satt upp som mål att vi skall ha lokaler för servering och shop klara till sommaren 1990. Vi skall också ha iordningställt lokaler för vår banpersonal. Vi behöver fram till dess rusta ett antal lokaler ute vid Haketorp.
Här behöver vi alla medlemmars insats.
Det övergripande ansvaret för fastighetsfrågor i klubben har Anders Cargerman. Då fastighetsrenoveringen kommer att vara en mycket "tung" del i klubbverksamheten den närmaste tiden har tre olika projekt skapats.

- SHOP
  Ansvariga Bernt Thuresson
  Gunnar Karlsson
- SERVERING
  Ansvariga Leif Lindberg
  Stig Rådman
- EKONOMIBYGGNAD
  Ansvariga Anders Cargerman
  Hans Udd
  Knut Ljungdahl

FÖR NÄRVARANDE BYGGER VI VARJE TISDAG MELLAN KL 18-21 OCH F O M DEN 3/12 ÄVEN SÖNDAGAR MELLAN KL 9-12. VI HOPPAS PÅ DIN MEDVERKAN - DU ÄR VÄLKOMMEN UT TILL HAKETORP!

TRAKTORREPARATÖR

Kopplingen har gått sönder på den traktor vi haft för bollplockning.
Har vi någon som kan åtaga sig att reparera denna?
Kontaktperson Knut Ljungdahl.

Upprustning av serveringslokalen startades i början av december. De byggdes onsdagar mellan 18 - 21 och söndagar mellan 9 - 12.

Annonsering under dec 1989

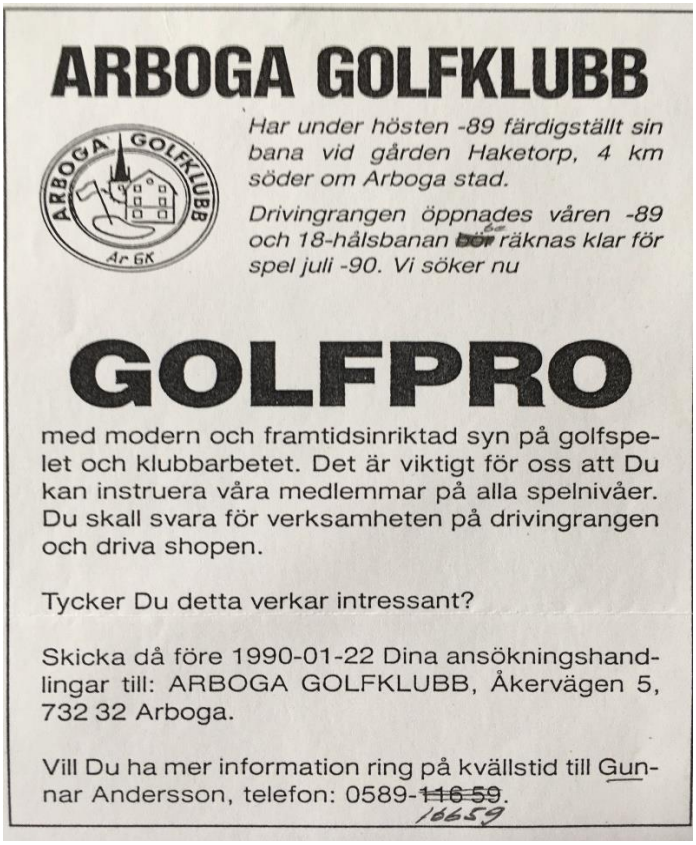

ARBOGA GOLFKLUBB

Har under hösten -89 färdigställt sin bana vid gården Haketorp, 4 km söder om Arboga stad.

Drivingrangen öppnades våren -89 och 18-hålsbanan ~~bör~~ räknas klar för spel juli -90. Vi söker nu

GOLFPRO

med modern och framtidsinriktad syn på golfspelet och klubbarbetet. Det är viktigt för oss att Du kan instruera våra medlemmar på alla spelnivåer. Du skall svara för verksamheten på drivingrangen och driva shopen.

Tycker Du detta verkar intressant?

Skicka då före 1990-01-22 Dina ansökningshandlingar till: ARBOGA GOLFKLUBB, Åkervägen 5, 732 32 Arboga.

Vill Du ha mer information ring på kvällstid till Gunnar Andersson, telefon: 0589-~~116 59~~. 16659

Vi fick 6 sökande,

Peter Billberg valdes.

Meritförteckning:

- Headpro Nynäshamn sommarn 87
- Assistent Falsterbo sommaren 88
- Headpro Mariestad sommaren 89
- Idrottsgymnasium 2 år
- Universitet 1982-1988 jurkand

Sparbank
50

Telub
Telub Teknik AB
VÄLKOMMEN TILL
Reklambyrån för industrin
BbI/AT
ARBOGA GOLFKLUBB
FFV Aerotech
ABB
ABB Distribution
HAGLINDS SVETS AB
MÄKLARHUSET
UTVECKLINGSGRUPPEN
Köping Arboga Sparbank
ARBOGA SYSTEM AB
GÖTLUNDA GCT
CEMENTVARUFABRIK AB
GUSTAFSSON & GÖRTZ
ARBOGA FASTIGHETSBYRÅ AB
Frank Hermansson
TRYGG HANSA
Arboga Skrivbyrå AB
SECO
SPECIALISTEN PÅ SKÄRANDE VERKTYG
ERIC NILSSON
grävmaskiner
tel 0589-601 47
Byggnadsfirma
Martin Axelsson AB
ARBOGA 0589-177 55
AB Arboga Elektriska Installationsbyrå
Tandläkare
SVEN E. RISTBORG
en mottagning inom PRAKTIKERTJÄNST
Stål med Stoel
AB KVALITETSSTÅL
Vilsta HALLEN
verktygs specialisten
K.E. BERGS ÅKERI
Stockholm
SPLUNDS
ALLTID ÖPPET TILL KL 20
AB Arboga Måleri
Tel. 0589/180 90
assi
Mandator
Färger och lacker för proffs
SAMUELSSON's MÅLERI AB
STATOIL SCANDIC
Nattöppet Tel. 0589-129 30
Arboga BYGG & VENT Plåt AB
BYGGNADSPLÅT - VENTILATION
Tel. 0589-130 40
FFV Ordnance
MÖBELPUNKT
ARBOGA

ÅRSBRÄTTELSE

Styrelsen för Arboga Golfklubb får härmed framlägga verksamhetsberättelse för år 1989.

Styrelsen har under året haft följande sammansättning:

Ordförande	Leif Lindberg
Vice ordförande	Bernt Carlsson
Sekreterare	Stig Arnoldsson
Kassör	Ulf Rydin
Ledamot	Björn Landin
"	Anders Cargerman
"	Gunnar Andersson

Klubbens årsmöte hölls den 13 mars 1989 i Vasagymnasiets aula med ca 100 deltagare.

Styrelsen har under året haft 15 st protokollförda sammanträden och 2 st medlemsinformationsmöten.

Mycket arbete har under året bedrivits i olika kommittéer, vilka alla fungerat mycket bra.

Antalet medlemmar vid årsskiftet:

Aktiva	Seniorer	Herrar	140 st
"	"	Damer	61 "
"	Juniorer	Herrar	38 "
"	"	Damer	11 "
Passiva	Herrar		227 "
"	Damer		136 "

Verksamhetsåret 1989, som är klubbens andra verksamhetsår, blev mycket händelserikt p g a den stora byggverksamheten på bana och fastigheterna samt den stora medlemstillströmningen.

Tack vare gynnsamma väderförhållanden kunde banbygget pågå under hela året, vilket medförde att banbygget kunde avslutas under hösten.

Drivingrangen hölls öppen från juni till september med hjälp av Tomas Lindberg och Andreas Andersson samt frivillig arbetskraft.
Ombyggnaden av ena mangårdsbyggnaden till omklädningsrum kunde genomföras tack vare många frivilliga arbetstimmar (ca 2000 timmar).

Tillströmning av medlemmar har vida överskridit det budgeterade, vilket har möjliggjort att investeringar har kunnat tidigareläggas utan upplåning av nytt kapital.

Styrelsen vill till kommun och sponsorer framföra ett tack för det stöd som klubben erhåller till verksamheten.

Bankommittén

Den milda vintern 88-89 var både bra och mindre bra ur banbyggnadssynpunkt. Det var bra på så sätt att arbetet inte behövde läggas ner någon gång under vintersäsongen. Vi hade å andra sidan behövt lite tjälad mark att åka på under grovplanering och dikning av de värsta områdena.

Byggnadsarbetet har i stort sett gått enl ritningarna och tidplanerna har kunnat följas med mindre avvikelser. Under arbetets gång har vår banarkitekt. Sune Linde, besökt banan med jämna mellanrum. Han har kunnat anpassa sina idéer till verkligheten. Resultatet har blivit en naturskön bana med många klurigheter.

Under några helger i våras samlades medlemmarna och gjorde en fin insats med risprockning och stenplockning på drivingrangen.

Att drivingrangen var efterlängtad kan man konstatera, ända sedan den öppnades i våras har den använts flitigt av både medlemmar och gäster.

Försommaren var gynnsam ur byggnadssynpunkt och i maj-juni var redan flera fairwayytor finplanerade och i juni påbörjades nedläggning av bevattnings-anläggningen. Allteftersom banorna blev finplanerade, plockade medlemmarna sten på bana efter bana. Det var ett arbete som pågick flera gånger i veckan ända fram till sept. Många medlemmar har gjort en fin insats och även plockat åt dom som inte var där.
Sådden var planerad till augusti, det var den enda månad som det regnade ordentligt den sommaren. Såningsarbetet kom i alla fall igång i sept. Med hjälp av vår bevattningsanläggning var det snart dags att börja klippa greenen.

Byggnadsarbetet kunde sedan avslutas i oktober 1989, då var alla banor sådda. Efter tilläggsbeställning har vår entreprenör även iordningställt området runt ekonomibyggnaderna och klubbhusen.

NCC har gjort ett mycket bra arbete och varit noga med utförandet - ingen möda har sparats för att genomföra projektet enligt planerna. Arbogasonen Arne Johansson som har ansvarat för utförandet från NCC är värd allt beröm.

Totalentreprenaden är slutbesiktigad och godkänd. Efterbesiktning kommer att ske juni 1990.

Nu är det bara att vänta och låta gräset växa. Förhoppningsvis börjar vi spela på vår bana i mitten på juli 1990 - "håll tummarna".

Slutligen en vädjan inför kommande verksamhetsår:

Alla nybyggda golfbanor måste rensas från sten. Det är medlemmarna själva som måste göra det arbetet, så även på vår bana på Haketorp.

"Varje gång du slår i sten med <u>dina</u> klubbor, är det en sten som <u>du</u> inte har plockat, du kan inte skylla på någon annan".
Även vår maskinpark, som du är delägare i sparas om banorna är fria från sten.

Huskommittén

Under verksamhetsåret har ett av bostadshusen genom en stor ideell insats iordningsställts till omklädnadsutrymmen och klubblokal. Byggnaden har försetts med nytt tak och ny ytterpanel.
Den s k sommarstugan disponerades från våren 89 och har använts som fikalokal under ombyggnaden. Såväl sommarbostaden som härbret har försetts med nytt tak. Under hösten har ombyggnadsarbeten påbörjats inuti häbret och sommarstugan. Avsikten är att vi ska erhålla en servicebyggnad med servering. Härbret ska vi försöka behålla till sin yttre utformning men använda som shop.

Aktivitetskommittén

Har haft flera möten och träffar för planering av 1989 och 1990 års aktiviteter.

Vi deltog i Arbogaträffen 12-15 med bl a lottförsäljning med två typer av lotterier. Det ena var ett tombolalotteri som såldes bara under dessa dagar. Det andra lotteriet var ett reselotteri där försäljningen pågick under hela sommaren med medlemmarnas hjälp.

Den 4 juni anordnades en golfens dag på Haketorp med ett stort deltagarantal, 500-600 personer, av vilka en del passade på att prova golfspelet för första gången i sitt liv. Förutom golfspelsmöjligheter anordnades även tipspromenad, kaffe och grillkorvsförsäljning samt information om golf och Arboga Golfklubb i synnerhet.

Den 12 aug hölls en medlemsfest med dans på Haketorp och med 110 deltagare.

Utbildningsverksamheten

Utbildning av funktionärer och ledare har under verksamhetsåret haft en central roll vilket också kommer att fortsätta 1990. För att så bra som möjligt klara av att bedriva egen teoriutbildning för "Gröna kortet" utbildades 4 personer som därefter utbildat ca 180 st nybörjare. Många av dessa har sedan genomgått den praktiska delen hos Bengt Malmqvist på Korslöt. Vi tackar Bengt och Korslöts GK och hoppas på ett fortsatt gott samarbete.

Instruktionsverksamheten på vår egen driving-range har klarats bra tack vare Tomas, Andréas och Nicklas som också gått en ledarutbildning. Övriga funktionärer i styrelse och arbetsgrupper har i varierande utsträckning gått olika kurser. Under 1990 kommer utbildningsverksamheten att breddas med bl a tävling, handicap och regler.

En central roll i verksamheten kommer vår pro Peter Billberg att få, hans syn på utbildning och träning kommer att genomsyra klubben.

Ekonomikommittén

Verksamheten har präglats av stor arbetsinsats under hela året, främst med anledning av den i princip slutförda banbyggnationen men också av den positiva tillströmningen av nya medlemmar.

Vid årsskiftet fanns registrerade 613 st medlemmar. Detta har inneburit en större arbetsbelastning än väntat på ekonomikommittén, varför en del av målsättningen för året sänktes, bl a med resultat att de "Bevis om kapitalinsats" som varje insatsbetalande medlem äger rätt att erhålla, har måst senareläggas till 1990.

Den stora medlemstillströmningen har ju också fört med sig att klubben kunnat tidigarelägga en del investeringar, som finansierats med egna medel, varför vi under året kunnat begränsa upplåningen till de 5 milj som svarar mot byggkreditivet för banbyggnationen, d v s det borgenslån som Arboga kommun välvilligt borgar för.

Resultatsmässigt har 1989 visat positiva siffror ävensom likviditeten, varför vi står väl rustade för fortsatt utveckling även 1990.
I övrigt hänvisar vi till balans- och resultaträkning för 1989.

Reklam och sponsring

Verksamheten har koncentrerats till reklamförsäljning.
Ett 25-tal sponsoravtal har träffats med olika företag, främst i Arboga.
Hittills har 14 golfhål "sålts", innebärande att dessa företag har ensam reklamrätt på respektive hål.
Reklam har sålts för ca 200.000 kr mot budgeterat 120.000 kr.

Styrelsen föreslår att årets överskott överförs i ny räkning.

Arboga den februari 1990.

Leif Lindberg Ulf Rydin Gunnar Andersson

Stig Arnoldsson Björn Landin

Bernt Carlsson Anders Cargerman

Historik Arboga Golfklubb

Råmanus utgåva 2021-06 Leif L

1990

Inledning

Året redovisas primärt genom:

- Vissa noteringar av vad som hänt
- En del av de tidningsartiklar som skrevs under året
- Verksamhetsberättelsen för året
- Utöver detta finns de fyra utgåvor av Info-Bladet, som Göte Arbjörk producerade, att läsa i vårt tidningsställ i sällskapsrummet

Noteringar

Årets präglades starkt av renovering och uppbyggnad av våra fastigheter. Arbetet var uppdelat på tre fastighetsområden, det var shop, servering och ekonomibyggnaden. Det byggdes på tisdagar mellan 18-21 och söndagar 9-12. Utöver dessa fasta tider så gjordes mycket ideellt arbete vid många andra tillfällen.

Vidare detta kan nämnas:

- NCC som byggde vår bana, framförde ersättningsanspråk för utfört arbete, på närmare 2 Mkr för extra kostnader utöver de 5,5 Mkr som var avtalade. Mycket tid och kraft fick läggas ned i de förhandlingar och diskussioner som uppkom därigenom. Efter c:a 5 mån erhöll vi en kreditfaktura som gjorde att dessa diskussioner kunde avslutas.

- 1990-02-03 träffas anställningsavtal med Peter Billberg som instruktör likaså tecknas avtal om shoprörelse och drivning-range med honom.

- Banan öppnas för spel 15 juli på 12 hål den 19 augusti öppnas alla 18 hål.

Förhoppningsvis finns det, från den här tiden, historiska minnesbilder och berättelser som vore värdefullt att få med i vår historia. Hör gärna av er.

Leif Lindberg

 Arboga Tidning 18 maj 1990

Efterlängtad och omstridd

Efter många om och åtskilliga men står den nu så gott som klar att tas i bruk – Arbogas omstridda golfbana vid Haketorp; ett projekt som orsakat stor förtret bland somliga, men som också glatt många lokala golfentusiaster.

—så växte banan fram

Men hur gick då turerna innan Haketorpsbanan kom till stånd? Ja, att vägen var såväl lång som kurvig och kantad av hinder är ett som är säkert, likaså att debattens vågor stundtals gick höga. Nedan nöjer vi oss dock med att i korthet redovisa de beslut som ledde till att Arbogas nyaste attraktion så småningom kom till.

Projektgrupp bildas

I oktober bildas en projektgrupp med fyra golf-fantaster från Arboga. En av dem är Leif Lindberg, golfklubbens drivande kraft idag. Gruppen spinner på tesen: "Andra, ofta avsevärt mindre orter än Arboga, går iland med att bygga golfbana, varför inte bygga en också här?" En träff med fritidskontoret resulterar i att Svenska golfförbundets Rolf Löfgren besöker Arboga, varvid Haketorp "upptäcks".

I november undersöker projektgruppen intresset för en golfbana bland allmänheten i Arboga. Drygt 400 skriver på en *intresselista*. Fritidsnämnden beslutar om förprojektering.

En knapp månad senare ligger en banskiss klar. En utomstående konsult beräknar kostnaden av hela projektet till 4,5 miljoner kronor.

Erbjuds köpa mark

Under våren erbjuder kanalbolaget Arboga kommun att köpa marken vid Haketorp för omkring 700 000 kronor. Men kommunen avstår. Man vill göra en egen markvärdering.

I juni beslutar kommunstyrelsen efter en skrivelse från fritidsnämnden, att åtminstone undersöka förutsättningarna för att köpa de 100 hektar mark det rör sig om. Bland partierna reserverar sig centern mot ett markköp. Det politiska debattklimatet hårdnar alltmer.

Från debatt

I augusti är Arboga kommuns egen markvärdering klar; området värderas nu istället till runt 400 000 kronor. En hetsig debatt tar vid. Otaliga skrivelser skickas hit och dit. Diskussioner förs såväl mellan kommunpolitiker, projektgruppen och Kanalbolaget, som via Arboga Tidnings insändarsida. Hur mycket är marken egentligen värd? Och ska kommunen överhuvudtaget vara med och bidra till en golfbana? Är inte ett badhus mer angeläget?

Efter att frågan stötts och blötts på nytt beslutar fullmäktige vid sitt decembersammanträde att – trots allt – i princip stödja golfbaneprojektet. Strax efteråt får Arbogas banker en förfrågan om de är villiga att ställa upp med lån. Områdesbestämmelserna för Haketorp skickas dessutom ut till 35 olika instanser. Av dessa kommer 16 med synpunkter om hänsyn man tycker att golfklubben ska ta.

Dags att bilda klubb

I februari 1988 bildas till slut Arboga golfklubb. Föreningsbanken ger klubben ett lån på 1,7 miljoner kronor. Några veckor senare väljs Arboga GK in i Svenska golfförbundet. Kommunen beslutar att teckna kommunal borgen på fem miljoner kronor samt att bidra med 550 000 kronor till klubbens bankräntor – fram till den dag banan står klar att tas i bruk.

I juni fastställs områdesbestämmelserna. AGK ansöker om bygglov. Efter mycket om och men tecknar kommunstyrelsen borgen i augusti. Nu sluts också ett arrendeavtal mellan golfklubben och kanalbolaget. Kommunen undertecknar avtalet och betalar dessutom 120 000 kronor, två års arrendekostnader, till AGK.

I september samma år sås en s k driving range (övningsbana). En dryg månad senare avverkas skogen vid Haketorp. NCC påbörjar golfbanebygget som kostar totalt sju miljoner kronor.

ANGELA HANAGARTH

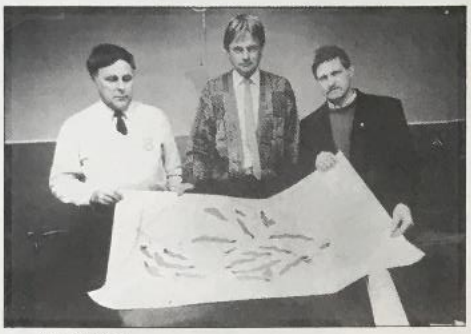

Mars 1987

Projektgruppen för en golfbana med bl a Stig Arnoldsson och Leif Lindberg presenterar banskissen och en kalkyl för fritidschefen Gunnar Andersson, t h. (Foto Ulf Johansson)

Mars 1988

Den politiska debatten är hård och insändarsidan i Bbl/AT fylls med golfinlägg. Stadskamrer Manne Asplund (t h) tillhör golfbanans fränaste kritiker.

December 1988

Grävmaskiner, bandtraktorer och borrningsaggregat och Bernt Carlsson i arbete veckorna före jul. (Foto Marie Strandberg)

Juni 1989

Golfbanan börjar ta form och övningsbanan invigs. Leif Lindberg får hjälp med bollen av platschefen Arne Johansson. (Foto Lennart Forsberg)

VI SLÅR ETT SLAG FÖR GOLFEN!

Snygga sportinspirerade kläder från

Busnel

Jackor, trröjor, byxor, shorts, linnen.

MQ avinny

Louise Lindblad

Kuriren, Nytorget, Arboga. Tel. 0589/166 70.

VÄLKOMMEN TILL ARBOGA GOLFSHOP!

Shopens öppettider:

Tisd.–fred. 10.00–20.00.
Lörd.–sönd. 9.00–17.00.

Anmäl Er redan nu till nybörjarkurser+steg 1-kurser.

Ring till Peter o. Carina 0589/701 00.

Kort om golf

En svensk golfare är, enligt en enkät som tidningen Svensk Golfs läsare deltagit i, en person som spelat kortare tid än 10 år och har ett handikapp mellan 10 och 28. Denna medelgolfare spelar minst 16 gånger per år. Internationellt sett är svenska golfare förhållandevis unga i gamet, har som en följd av det högre handikappsnitt och spelar mer sällan. Det sistnämnda troligen orsakat av vår kortare säsong.

KÖPTRYGGHET!
EL-man AB
35 år i hushållets tjänst.

HELGENS RADIO- OCH TV-PROGRAM

CRESCENT, MONARK, REX, BMX
för hela familjen!
INTER SPORT
Domushuset, Köping.

Bärgslagsbladet
Arboga Tidning

Bbl/AT

FREDAG

Fredag 18 maj 1990

Fotbollskiller lirar golf, fr v Niclas Carlsson, Johan Alvin, Fredrik Alvin, Markus Impola och Magnus Persson. (Foto Lennart Forsberg)

Nya golfbanan lockar halva fotbollslaget

Idén föddes över en kopp kaffe för fyra år sedan.

Därefter har den utvecklats, debatterats, kritiserats och entusiasmerat.

Och om två månader öppnas de första hålen för spel vid Arboga Golfklubbs nya bana vid Haketorp intill E3/E18.

Bbl/AT FREDAG skildrar idag den nya banan och dess människor i ett femsidigt reportage. Fem av dessa ser ni här till vänster. Halva IFK Arbogas fotbollsgäng som trivs även med små bollar.

Bernt Carlsson, golfentusiast som jobbat hårt med banan.

I bilagan i övrigt: Helgens radio och TV, den erfarne och en belöning till Bbl/AT!

Trevlig helg.

-dags i Arboga

Efter tre års segt arbete står golfbanan spelklar

☐ Efter tre års segt arbete har Arboga äntligen fått sin egen golfbana. Den 14 juli är det premiär för 12 av hålen i den 18-håliga golfbanan.

Redan har Arboga golfklubb 750 medlemmar. Det är mer än dubbelt så mycket som man siktade på när de första planerna på en golfbana i Arboga kom igång.

— Men vi har platser kvar, säger ***Leif Lindberg,*** ordförande i klubben. Vi är faktiskt en av de få golfklubbarna i landet som kan erbjuda fler medlemmar plats och innan årets slut kommer vi nog att ha 850 medlemmar, tror Leif.

Förutom egna medlemmar räknar klubben med att ta emot cirka 8 000 gästspelare om året.

Anledningen till arbogabornas golfintresse beror till stor del på att avgifterna och medlemslånen kunnat hållas på en låg nivå jämfört med övriga klubbar i landet.

Dessutom kan medlemmarna få låna pengar till medlemslånet helt amorteringsfritt från en av bankerna i Arboga.

☐ Deponera pengar

Alla som går med i en golfklubb måste deponera en viss summa pengar som hjälper till att betala investeringarna. Eftersom en golfklubb drivs som ideell förening är det medlemmarna själva som får stå för kostnaderna.

Golfbanan som ligger vid gamla Haketorps gård vid Tjurlången utanför Arboga bestod tidigare av skog och stenbunden åkermark. Nu har man odlat gräs på de 100 hektaren och mot slutet av sommaren hoppas klubben att alla de 18 hålen ska vara spelklara.

Klubbhuset är färdigt och just nu rustas lokalerna som ska innehålla en servering. Två banskötare har anställts samt golftränare och serveringspersonal.

Men kommer verkligen golfen att hålla i längden? Är det inte bara en trend som snart kommer att passera?

Nej, det tror inte Leif Lindberg.

— Golf ger en så bra avkoppling och gemenskap. Hela familjen kan delta. Du behöver inte heller vara en sportfåne för att tycka att golf är roligt.

☐ Ingen snobbsport

— Vi har alla sorters medlemmar i klubben, unga och gamla. Det är absolut ingen snobbsport längre. Det ryktet har golfen haft länge. Därför var det en mycket seg process innan beslutet om att anlägga en golfbana i Arboga gick igenom.

— Vi var ett 50-tal golfspelare från Arboga som spelade i Köping. När vi märkte att man började anlägga golfbanor lite varstans på småorter i Sverige slog det oss att varför skulle då inte också Arboga kunna ha sin golfbana, berättar Leif Lindberg.

Arbetet att övertyga politikerna var visserligen trögt men idogheten från golfspelarna vann trots alla insändare och debattartiklar emot projektet.

— Nu betyder det mycket för Arboga att vi har en golfbana. Företagen har ett annorlunda sätt att representera på och ur rekryteringssynpunkt slår det högt att en kommun kan bjuda på golf som fritidssysselsättning, slutar Leif Lindberg och svingar klubban så den hårda lilla bollen far i väg i en lång båge på träningsbanan.

— Det var ett segt arbete att övertyga politikerna. Men nu kan vi öppna banan och klubben har redan 750 medlemmar, berättar Leif Lindberg.

Banskötaren Torbjörn Karning ute på sin dagliga finklippning av Haketorpsbanan — ett arbete som pågår från morgon till kväll. Om en vecka är det färdigt för premiär, som det ser ut nu. En veckas skyfall skulle dock sätta krokben för premiärplanerna.

Klippt för green om en vecka

Öppnandet av Arbogas golfbana skedde i och med att ordföranden i Arboga Golfklubb, Leif Lindberg slog tävlingens första utslag.

Golfpremiär i Arboga

Ordföranden bakom det första klubbslaget

ARBOGA. **Så kom den då, golfpremiären i Arboga. Det vimlade av folk och golfkärror mellan husen vid Haketorp. Och sedan ordföranden i Arboga Golfklubb, Leif Lindberg stått för första utslaget följde en lång rad spelare i föreningens första klubbtävling på egen bana.**

De första tolv hålen på 18-hålsbanan vid Haketorp, intill Europavägen strax väster om Arboga, togs planenligt i bruk på söndagen.

En högtidsdag var det för golfarna i Arboga: Första tävlingen på den egna banan. Men det blev alltså ingen formell invigning med pompa och ståt. I stället ordnades en klubbtävling.

Första utslaget

Klockan nio på söndagsmorgonen slog ordföranden i Arboga Golfklubb, eldsjälen bakom det omdiskuterade banbygget Leif Lindberg första utslaget. Han pratade i god tid innan om den svåra blåsten och fick lite tråkningar av klubbkamraterna för detta sätt att i förväg ursäkta sig för ett eventuellet dåligt slag.

Premiärslaget blev ingen katastrof precis. Och nummer två på första utslagsplatsen, Björn Landin var rent av imponerande.

På söndagsmorgonen började medlemmarna samlas utanför klubbhuset vid Haketorp.

140 deltagare

Sedan följde övriga medlemmar. Inte mindre än 140 golfare deltog i första tävlingen på Arboga Golfklubbs bana vid Haketorp.

— Allt har varit så positivt, summerade en glad Leif Lindberg på söndagseftermiddagen. Vi har bara fått positiva omdömen om banan och serveringen och även vädret var på vår sida.

Om en dryg månad kommer resterande hål att vara klara och sedan skall det spelas långt in i oktober.

Text och foto:
HARRY HOLM

FOTNOT: Premiären på Arboga Golfklubbs nya bana var en lagtävling där man i varje lag blandat spelare från olika klasser. Resultat för de bästa lagen: 1 Lag Per Eriksson 33; 2 Lag Jan Skantz 34; 3 Lag Dage Asplund 35; 4 Lag Robert Johansson 35; 5 Lag Stig Berg 35; 6 Lag Leif Lindberg 36; 7 Lag Andreas Rydin 36; 8 Lag Bertil Olsson 36; 9 Lag Sven Ryner 37; 10 Lag Bo Borgström 37.

Premiärslaget på Haketorp

Karl-Erik Lindeborg puttar iväg bollen mot hålet. Åskådare är från vänster: Sture Tallqvist, Sune Andersson, Nils Erik Jonsson med sonen Andreas.... ....och Karl-Erik Lindeborg lyckas putta bollen rakt i hålet och gör segergesten mot åskådarna.

Arboga golfklubb öppnade på söndagen de första nio hålen av 18-hålsbanan. En lagtävling fick inleda spelet. Till nästa sommar hoppas man att hela banan kan öppnas.

— Då kommer vi att ha en riktig invigning, lovar Björn Landin som är banchef.

På söndagen öppnades även restaurangen och golfshopen.

Solen skiner och det är mycket folk som samlats på Arbogas golfklubb i Haketorp. Nio av de totalt 18 hålen stäe klara för spel. En lagtävling, med fyra spelare i varje lag, inleder spelet på söndagen.

— Vi har fått många medlemmar, det är nästan fullteckna på de 850 platser som finns, berättar Peter Billberg, som är golfinstruktör på Haketorpsbanan.

Byggandet av golfbanan har pågått sedan hösten 1987 och till nästa sommar hoppas man att 18-hålsbanan skall stå helt klar.

— Då kommer vi att ha en riktig invigning, fast vi vet i dag inte hur den kommer att se ut, säger Björn Landin som är banchef.

En medlemskap i Arboga golfklubb kostar 9 500 kronor, det är pengar som återbetalas om man går ur klubben. Årsavgiften är sedan cirka 1 600 kronor per år.

— Många har fått för sig att golf är en snobbsport som kostar massor med pengar. Egentligen kostar det inte mer än en vecka i Sälen. En nybörjarutrustning kan köpas för cirka 1 500 kronor och den klarar man sig gott och väl med, säger Peter Billberg, som är golfinstruktör på Haketorpsbanan.

Peter Billberg jobbar som golfinstruktör på heltid. Han har tidigare arbetat i Falsterbo, Nynäshamn och Mariestad.

— De skiljer sig mycket åt. Falsterbo är en av de finaste vi har i Sverige och Nynäshamn var en nybörjarklubb när jag började där, säger Peter som berättar att han tänker stanna i Arboga.

Något allt för stort är det inte hoppas man skall locka till sig många gästspelare.

— Vi har varit ganska hårda med att medlemmarna skall spela på Haketorp och inte bara vara inströmna där. Stockholmare som har stora problem att få bil medlemmar i hemmakommunen har till exempel varit tvungna att komma hit och sedan har vi undersökt hur mycket de tänker spela här och så vidare, berättar Peter.

Kostnaden för byggandet av golfbanan är i dag cirka åtta miljoner.

— Finansieringen sker främst genom de pengar vi får in på medlems- och årsavgifter. Givetvis är det viktigt att vi får in ytterligare pengar av sponsorer. Det är bara att hoppas att de inser vilken PR det kan ge för företagen och kommunen när gästspelarna kommer hit, säger Peter Billberg som tillsammans med Knut Ljungdahl är de enda heltidsanställda.

Det är många som på ideell väg har hjälpt till att bygga golfbanan och restaurerat husen vid golfbanan. Där inryms klubbhuset, restaurangen och golfshopen. De öppnade också på söndagen.

Ute på banan träffade Bbl/AT ett av lagen som var med i tävlingen. Laget bestod av Katie Eriksson, Johan Alvin, Roland Stenström och Fredrik Axén. De tyckte det var jättekul att få spela på hemmabanan för första gången.

— Det är ett lyft för hela kommunen, tyckte Roland Stenström.

Dage Asplund som varit med och planerat för golfbanan redan från början, var mycket nöjd med sitt lags resultat i tävlingen.

— Vi gick på ett slag under banans par (par = idealresultat), fast det var ju bara de bästa av lagets slag som räknades, berättade en stolt Dage Asplund.

CATARINA LUNDGREN (text)
ULF JOHANSSON (foto)

Nils-Erik Jonsson med sonen Andreas letar febrilt efter en boll som hamnat rakt i vattenhindret.

ÅRSBRÄTTELSE

Styrelsen för Arboga Golfklubb får härmed framlägga verksamhetsberättelse för år 1990.

Styrelsen har under året haft följande sammansättning:

Ordförande	Leif Lindberg
Vice ordförande	Björn Landin
Sekreterare	Stig Arnoldsson
Kassör	Ulf Rydin
Ledamot	Dage Asplund
"	Gunnar Karlsson
"	Gunnar Andersson

Klubbens årsmöte hölls den 20 mars 1990 i Vasagymnasiets aula med 106 deltagare.

Styrelsen har under året haft 14 st protokollförda sammanträden.

Mycket arbete har under året bedrivits i olika kommittéer, vilka alla fungerat mycket bra.

Antalet medlemmar vid årsskiftet:

Aktiva	Seniorer	Herrar	344 st
"	"	Damer	155 "
"	Juniorer	Herrar	120 "
"	"	Damer	37 "
Passiva	Herrar		124 "
"	Damer		155 "

Verksamhetsåret 1990, som är klubbens tredje verksamhetsår, blev mycket händelserikt p g a den stora byggverksamheten på fastigheterna och öppnande av banan för spel samt den stora medlemstillströmningen.

Tack vare gynnsamma väderförhållanden kunde vi börja spela på 12 hål den 15 juli och resterande 6 hål den 19 augusti.

Drivingrangen hölls öppen från maj till oktober.
Ombyggnaden av ena mangårdsbyggnaden till omklädningsrum och den andra mangårdsbyggnaden till restaurang samt magasinet till shop kunde genomföras tack vare många frivilliga arbetstimmar.

Tillströmning av medlemmar har vida överskridit det budgeterade, vilket har möjliggjort att investeringar har kunnat tidigareläggas utan upplåning av nytt kapital.

Styrelsen vill till kommun och sponsorer framföra ett tack för det stöd som klubben erhåller till verksamheten.

Bankommittén

Vintern 1989-90 var mycket gynnsam för den nybyggda golfbanan vid Haketorp. Önskvärt hade dock varit att vi fått en ordentlig kallperiod med djup tjäle som följd, det hade givit en bättre vattengenomsläpplighet i marken.

Under fem veckor i feb-mars genomgick vår greenkeeper Knut L en utbildning på Kvinnersta Lantbruksskola i golfförbundets regi. I slutet på april och maj utförde NCC och bevattningsutr S48 de återstående arbetena inom byggnads-entreprenaden.

Den 29/4 hade vi årets första stenplocknings- och städdag. Under hela maj träffades vi ytterligare 6 ggr för att klara av stenplockning på alla 18 hålen, det var en nödvändighet för att kunna komma igång och klippa fairway-ytorna. Vi hade en bra anslutning av medlemmar hela tiden och den 20/5 hade vi plockat alla hål. Klippning, gödning och sanddressing var då igång på hela banan.

Den 20/6 efterbesiktades hela banan med Sune Linde närvarande. Entreprenaden godkändes med några smärre anmärkningar vilka senare åtgärdades av NCC och S48. NCC fick beröm för ett väl utfört arbete och Sune Linde var nöjd med sin skapelse. Golfklubben hade fått en bra bana till glädje för många.

Midsommarafton den 22/6 kom representanter från Västmanlands golfförbund för att göra SSS-sättning av vår bana. Det var spännande, hur skulle de bedöma vår bana. De var ganska imponerade över att banan redan var i så fint skick och vad gäller svårighetsgraden kunde snart konstateras att det inte var någon lätt bana. SSS sattes slutligen till 73, vilket ger en tydlig finger-visning om att vi har en intressant bana att bjuda våra medlemmar och green-feegäster.

Banans öppning för spel på 12 hål var planerad till den 15/7. Detta kunde genomföras efter hårt arbete av vår banpersonal och frivilliga insatser från medlemmarna.

Den 15/7 1990 öppnades banan för spel. En stor dag i golfklubbens historia. Vi var många som längtat till den dagen.
Hål 1-9 samt 16, 17 och 18 var nu igång och tillströmningen av spelare var över förväntan. De tre sluthålen var i första hand till för nybörjarna där de kunde öva i lugn och ro. Det var mycket uppskattat.
Alla väntade nu på att de kvarvarande hålen skulle öppnas så att vi äntligen kunde spela på alla 18 hålen.

Städdagen den 18 aug var helt fantastisk, flera hundra medlemmar kom för att iordningställa hela banan för spel. Det var folk i varenda buske. Alla som deltagit i städdagen var berättigade till spel i "städscramblen", vår första speldag på alla 18 hålen den 19 aug 1990.

Banan var nu igång i sin helhet även om några hål hade lite dåligt med gräs på vissa partier så kunde ändå spel på 18 hål genomföras till allas belåtenhet. Tyvärr var vädrets makter inte längre med oss. Enl uppgift har det inte regnat så mycket i sept i dessa trakter sedan i början på 1900-talet.

I slutet på sept var det dags för avstängning p g a för mycket regn. Spelet kunde dock återupptas under ett par veckor, sedan var det dags igen för stängning. Banan började nu visa tydliga tecken på att den utsatts för stort slitage. Det är ju första växtsäsongen så det är inte så konstigt. Bankom-mittén och styrelsen beslutade att stänga för gott den 15/10 1990.

Avslutningsvis genomfördes en arbetsdag den 10/10 bl a fick hål nr 14 och 15 nytt gräs framför greenerna.

Kommittéarbetet har under året uteslutande bestått av praktiskt arbete på och med banan. Något sammanträdande har det inte funnits tid för.

Sammanfattningsvis kan man säga att det mesta har fungerat enl planerna, inte minst tack vare vår duktiga personal som lagt ner ett enormt arbete under säsongen. Vi har alla lärt oss mycket under vår första säsong och de erfarenheterna hoppas vi skall komma till nytta under kommande år.

För bankommittén

Björn L

Fastighetskommitténs årsberättelse

Under verksamhetsåret har det ena av bostadshusen färdigställts till omklädningsrum, duschutrymmen, wc och klubblokal. Det andra bostadshuset har invändigt totalrenoverats och byggts om till kök och serveringsutrymmen. Köket har fått en modern restaurangköksinredning. Härbret har fått ett nytt yttertak samt fasaden har rödfärgats. Invändigt har totalrenoveringen resulterat i att klubben har fått en av landets mysigaste golfshop.
Vatten och avlopp har dragits in till wc-utrymmet. Även den stora ekonomibyggnaden har i höst fått den mest akuta reparationen av yttertaket. Det mesta av ovanstående arbeten har kunnat utföras tack vare en stor insats av ideellt arbete.

Aktivitetskommittén

Har haft flera möten och träffar för planering av 1990 och 1991 års aktiviteter.

Vi deltog i Arbogaträffen 11-12 maj med bl a försäljning med två typer av lotterier. Det ena var ett tombolalotteri som såldes bara under dessa dagar. Det andra lotteriet var ett reselotteri där försäljningen pågick under hela våren med medlemmarnas hjälp.

Den 25 aug hölls en medlemsfest med dans på Haketorp och med 100 deltagare.

Utbildningsverksamheten

Teori- och praktikutbildningen för "Grönt kort" har dominerat utbildningsverksamheten. Teoridelen har mestadels klarats i studiecirkelform medan praktiken klarats genom vår tränare Peter Billberg. Totalt har under året utfärdats ca 680 handicap och gröna kort. Knatteverksamheten har kommit igång på ett bra sätt och ett antal s k "röda kort" har utfärdats. Elitjuniorträning har bedrivits med 3-5 av våra undgomar som har lägst hcp. Denna del kommer att förbättras till kommande verksamhetsår. Klubben har också deltagit med ett representationslag i seriespel div II. Resultatet blev som väntat inte så bra men syftet var att deltaga och lära inför framtiden.

Tävlingskommittén har under tävlingssäsongen 1990 arrangerat 8 st tävlingar (resultat se bilagorna 1-2). Intresset för tävlingarna har varit mycket stort och resultaten har sportsligt blivit mycket lyckat.
Det ekonomiska resultatet har varit gott, tack vare välvilliga sponsorer. (se bilaga 3)
Klubbens representationslag har deltagit i seriespel div 2, Nedre norra. Resultatet blev kanske inte det bästa, (se bilaga 4) men vi var ju med för att lära.
Klubbens lag bestod av Tomas Lindberg, Andreas Andersson, Peter Billberg, Per Eriksson, Andreas Rydin samt Johan Stjärnström. Vi tackar grabbarna för den insatsen, och önskar dom lycka till nästa år.

Klubben har också arrangerat kval och final i Västmaniaden för ungdom. Klubben belade inte någon av de främsta platserna, men våra ungdomar kämpade väl och gjorde god reklam för klubben.

Inför nästa tävlingssäspmg har klubben anmält följande lag:

- Herrar div 2
- Juniorer västmanlandserien
- Damer västmanlandserien
- Yngre oldboys västmanlandserien
- Äkta oldboys mellansvenska serien (Matchspel)

Äkta oldboys och veteraner kallas till intressemöte söndag den 9 dec kl 1100 i klubbhuset.

Tävlingskommittén vill tacka alla sponsorer och deltagare för ett stort intresse 1990. Vi hoppas på en fin tävlingssäsong 1991, med många starter och fina tävlingar. För att kunna arrangera detta behövs att fler hjälper till vid tävlingarna. Du som kan hjälpa till vid något tillfälle kontakta styrelsen eller direkt Svante Runeson tel 10629.

Ekonomikommittén

Verksamheten under året har präglats av den öppning av banan som gjordes 15/7 90 med 9 hål. Styrelsens målsättning var ju att i och med öppningen kunna erbjuda medlemmarna full service, bl a i form av omklädnadsrum, servering och annan service. Detta har naturligtvis belastat ekonomin i klubben. Entreprenadkostnaden för banan ökade med index 430.000 samt ökade kostnader för avloppsreningsanläggning p g a myndighetskrav med 160.000, totalt 600.000, vilket också påverkat klubbens likvididet.
Ekonomikommittén föreslog därför under året att klubben skulle utnyttja den tidigare möjliga checkkrediten på 500.000, vilket också styrelsen godkände.

Vidare har i Ekonomikommittén diskuterats olika långsiktiga finansieringsalternativ, enl önskemål från styrelsen, bl a med inriktning att "få bort" 5-milj-lånet, som ju räntemässigt belastar den enskilde medlemmen med ca 1000 kr/år. Förslag i denna riktning torde föreligga under 1991.

Kortsiktigt har Ekonomikommittén föreslagit att olikheterna mellan makar skall borttagas och ett förslag i den andan föreläggs årsmötet.

Resultatmässigt har 1990 givit ett något mindre underskott än vad som budgeterats.
I övrigt hänvisar vi till balans- och resultaträkning för 1990.

Reklam och sponsring

Verksamheten har koncentrerats till reklamförsäljning.
Ett 30-tal sponsoravtal finns träffade med olika företag, främst i Arboga.
Hittills har 16 golfhål "sålts", innebärande att dessa företag har ensam reklamrätt på respektive hål.

Styrelsen föreslår att årets överskott överförs i ny räkning.

Arboga den december 1990.

Leif Lindberg | Ulf Rydin | Gunnar Andersson

Stig Arnoldsson | Björn Landin

Dage Asplund | Gunnar Karlsson

1991

Inledning

Året präglades av stor sorg samt mycket glädje primärt genom invigningen av banan.

Året redovisas primärt genom:

- Vissa noteringar av vad som hänt.
- Verksamhetsberättelsen för året.
- En del av de tidningsartiklar som skrevs under året.
- Utöver detta finns de fem utgåvor av Info-Bladet, som Göte Arbjörk producerade, att läsa i vårt tidningsställ i sällskapsrummet.

Noteringar:

- Lisbeth Andersson arrenderade golfrestaurangen.
- Beslutades att anställa Torbjörn Karning som banarbetare f o m 1 febr
- Beslutades att vi skull annonsera i Expressen och Dagens Nyheter om erbjudande on medlemskap i ArGk.
- Klubben köper fastigheterna, klubbhus och omklädningsrum för 235 kkr
- Beslutades att bygga en inglasad veranda och ett förråd gäller klubbhuset.
- Beslutades att uppta ett lån på 5 Mkr hos Föreningsbankens Kommunfinansiering AB.

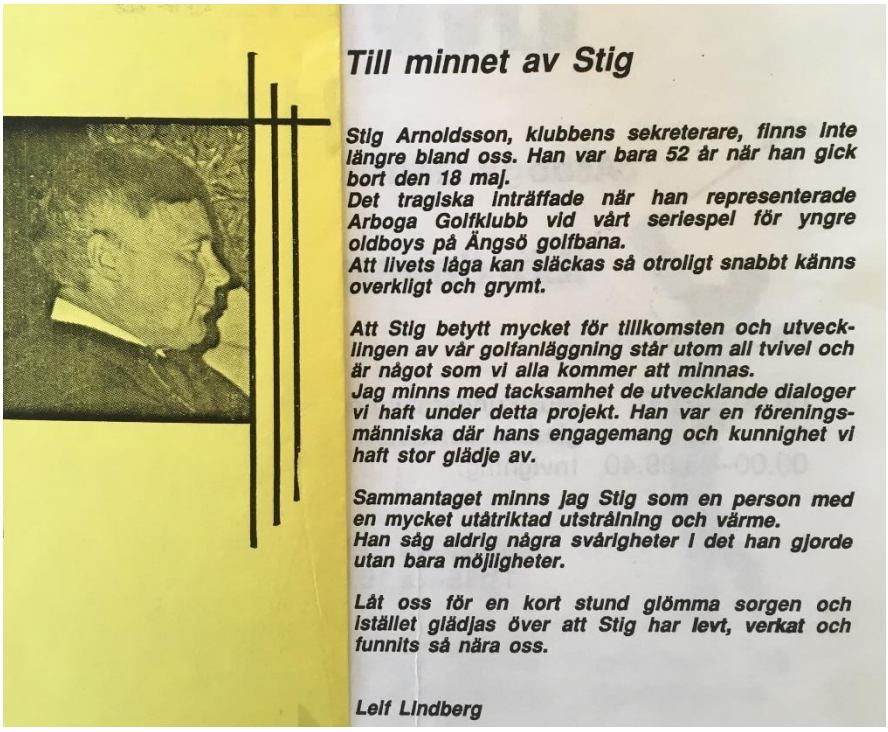

Till minnet av Stig

Stig Arnoldsson, klubbens sekreterare, finns inte längre bland oss. Han var bara 52 år när han gick bort den 18 maj.
Det tragiska inträffade när han representerade Arboga Golfklubb vid vårt seriespel för yngre oldboys på Ängsö golfbana.
Att livets låga kan släckas så otroligt snabbt känns overkligt och grymt.

Att Stig betytt mycket för tillkomsten och utvecklingen av vår golfanläggning står utom all tvivel och är något som vi alla kommer att minnas.
Jag minns med tacksamhet de utvecklande dialoger vi haft under detta projekt. Han var en föreningsmänniska där hans engagemang och kunnighet vi haft stor glädje av.

Sammantaget minns jag Stig som en person med en mycket utåtriktad utstrålning och värme.
Han såg aldrig några svårigheter i det han gjorde utan bara möjligheter.

Låt oss för en kort stund glömma sorgen och istället glädjas över att Stig har levt, verkat och funnits så nära oss.

Leif Lindberg

Stig och jag blev närmaste arbetskamrater 1970 på dåvarande CVA.

Under 1973 byggde vi hus tillsammans på Åkervägen i Arboga.

Golfen blev ett gemensamt intresse i slutet på 70 talet.

Under 80 talet hade vi arbetsuppgifter på dåvarande Telub AB som gjorde att vi hade mycket gemensamt.

Det var ingen slump att det var vi två som tillsammans blev engagerade vid bildande av golfklubben.

Det blev tomt för mig utan Stig.

Leif L

Från info bladet nr 1 1991.

ORGANISATION ARBOGA GOLFKLUBB

Styrelse	Namn	Ansvarsområde
Ordförande	Leif Lindberg	
Sekreterare	Stig Arnoldsson	Klubbaktiviteter
Kassör	Bertil Wiman	Administration/ekonomi
Ledamot	Björn Landin	Banan
Ledamot	Gunnar Andersson	Utbildning
Ledamot	Gunnar Karlsson	Fastighet
Ledamot	Dage Asplund	PR

Kommittéer	Namn
Bankommitté	Björn Landin Hans Thunberg
Fastighetskommitté	Gunnar Karlsson Bernt Thuresson
Utbildningskommitté	Gunnar Andersson Hjördis Falk
Handicapkommitté	Börje Nilsson Bo Borgström
Tävlingskommitté	Svante Runesson Bernt Carlsson
PR-kommitté	Dage Asplund Willy Johansson
Klubbkommitté	Svante Eriksson Roland Stenström
Administrationskommitté	Håkan Blomkvist Sture Tallqvist Ulf Rydin
Juniorkommitte'	Olle Otternäs Per Gustavsson
Yngre Oldboys	Jan-Ivar Andersson Sören Arvidsson
Äldre Oldboys	(Bertil Olsson)

Invigning 1 juni

Slår ett slag för Haketorp

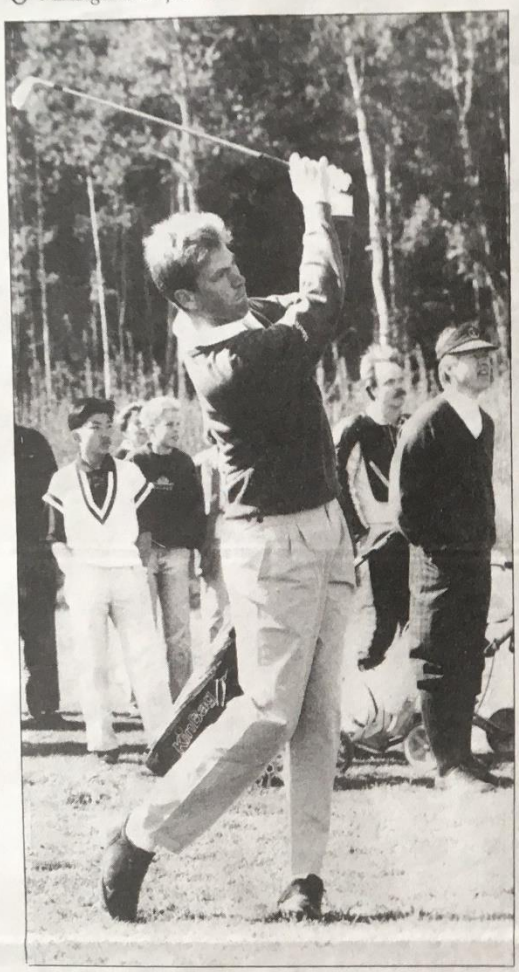

Bengt Hederström, golfproffs, slog ett perfekt förstaslag då banan vid Haketorp invigdes under lördagen. (Foto: Ulf Johansson)

Med musik, sol och ett perfekt första utslag invigdes Haketorps golfbana under lördagen.

Golfvänner från Arboga och stora delar av Västmanland hade samlats för att inviga familjebanan. En golfbana som redan fått gott rykte för sin standard.

– Men det hängde på en skör tråd att banan inte blev byggd, erkände ordförande Leif Lindberg i sitt tal.

Ett par hundra människor hade samlats vid klubbhuset för att inviga golfbanan officiellt. Spel har pågått på banan tidigare och rycket om dess kvaliteter har spritt sig runt om i Sverige. Det berättade bland andra Conny Eckervald från distriktsförbundet och Köping. Han fick medhåll av flera andra som fanns på plats för att uppvakta vid invigningen.

Leif Lindberg och nyligen bortgågne Stig Arnoldsson var de drivande krafterna för att starta banbygget i Arboga. De lade ner mycket arbete för att kunna presentera ett förslag. Sedan har flera andra eldsjälar tillkommit så att man nu kunde ha sin officiella invigning.

En fråga som inte skulle bli något problem höll på att stjälpa hela projektet. Kontaktade banker avstod från att låna ut pengar. Till sist fick man en överenskommelse med Föreningsbanken som gjorde att arbetet kunde starta.

– Då hängde hela projektet på en mycket skör tråd, erkände Leif Lindberg, ordförande.

Stenröse blev golfbana

Området vid haketorp var inte direkt skapt för att bygga golfbana. Mycket arbete krävdes men med bra insatser från alla berörda parter blev det en bana man är nöjd med. Någon tävlingsbana som kommer att locka spelare som Ballesteros och andra världsstjärnor är det inte. Men det är inte heller tanken då den byggts som familjebana.

Då Arboga sökte medlemsskap i golfförbundet fanns cirka 200 klubbar i landet. Nu tre år senare finns cirka 300 klubbar.

– Vi har en målsättning att kunna ha en golfbana i varje kommun. Men då behövs nog bättre kommunalt stöd än vi har idag. Det finns också risk för överetablering nu när åkermark omvandlas till golfbanor för att lantbrukare ska kunna få ekonomi på sin verksamhet, sade Bo Wickberg från golfförbundet.

Kommunalrådet P-O Nilsson tog i viss mån kommunen i försvar. Hittills har kommunen bidragit med 670 000 kronor plus driftsbidrag. Men diskussionerna har varit många och intensiva och ärendet har behandlas mycket ingående av politiker och tjänstemän i kommunen.

– Men det är några saker vi fått lära oss av det här. En är att under underskatta eldsjälar och vad de förmår. En annan är att inte stirra sig blind på problemen utan också se vilka möjligheter som finns, sade P-O Nilsson.

Meningen var att kommunalrådet skulle få slå det första utslaget när de inbjudna spelarna skulle gå banan. Men kommunalrådet avstod det hedersuppdraget.

– Här gäller det ett symboliskt slag för framtiden som ska vara lång, högt och rakt från en spelare som står stabilt. Det överlämnar jag till Bengt Hedenström för att det ska bli riktigt gjort, sade P-O Nilsson.

Och riktigt gjort blev det. Ett perfekt slag mitt i banan där bollen landade cirka 250 meter från utslagsplatsen. Bollen finns nu på hedersplats i klubbstugan. men så är också Bengt Hedenström golfproffs.

När det övriga i första gruppen Leif Lindberg, Conny Eckervald och Bo Wickberg slog ut hamnade bollarna i obanad terräng. Bo Wickberg hamnade i gräset framför en stor sten. Leif Lindberg i ett dike och Conny Eckervald på en osådd åker. Men det gick bättre när de närmade sig green.

BJÖRN JOHANSSON

P-O Nilsson, kommunalråd klippte det blå/gula bandet och avstod från att slå första slaget.

Kvalitets-smink!
OUTDOOR GIRL tillverkad av Revlon
Mascara! Nagellack!
Läppstift! Puder!
Brunkräm! Rouge!
Ögonskuggor!
Nu till ett och samma pangpris!
19,90

Tal vid invigningen av golfbanan i Arboga den 1 juni 1991.

Golfvänner!

Idag är det en stor dag för Arboga Golfklubb. Klubbens medlemmar har lyckats förverkliga sin dröm om en egen golfbana här vid Haketorp i Arboga.

Det är också en seger för optimism och framtidstro. Det visar att de som från början var några få entusiaster kan åstadkomma något mycket stort och fantastiskt bara man också kan få lite hjälp och stöd.

En sån här dag ska man inte vara långsint men det kan vara beklämmande att i efterhand gå igenom en del av det som skrevs när debatten om golfbanan stod som hetast. Kritiken gick för långt i angreppen på projektet och på de personer som ville arbeta för att genomföra det.

En lärdom av detta borde vara att inte underskatta de eldsjälar som vill uträtta något bra för sitt speciella intresse och att se till möjligheterna och inte bara till problemen. – Det ska löna sig att engagera sig.

Det var redan år 1986 som några golfintresserade tog kontakt med kommunens fritidsförvaltning för att presentera idèn om att anlägga en golfbana i Arboga. Fritidsnämnden bidrog med ett litet anslag för att kunna göra den första sonderingen. Det var början på en kommunal debatt om projektet som blev den mest omfattande som jag kan erinra mig. Under 1987 tog sen kommunfullmäktige ett principbeslut om att kunna stötta projektet och den 24 mars 1988 beslutades att kommunen skulle lämna borgen för ett lån på 5 miljoner kr. och bidra till räntan på byggnadskreditivet med 550 tusen kr och till 2 års markarrende med 120 tusen kr. Kommunstyrelsen beslutade sen den 9 augusti 1988 att projektet kunde få genomföras på de villkoren.

Men äras de som äras bör. De golfintresserade har i första hand sina eldsjälar att tacka för att drömmen nu har blivit verklighet. Det är i den första styrelsen som man hittar en del av namnen:

Leif Lindberg ordförande

Stig Arnoldsson sekreterare

Ulf Rydin kassör

Bernt Carlsson

Björn Landin

Gunnar Andersson

Nu är det dags för det första utslaget och det kommer inte att utföras av mig utan av proffset Leif Hedenström.

Vi andra får beundra det vackra slaget fram mot det hägrande målet.

Det målet är nu nått och jag förklarar den nya golfbanan i Arboga invigd!

P-O Nilsson, kommunalråd

N-A 3 juni 1991

Golfarna gratulerades

Haketorpsbanan äntligen invigd

ARBOGA

Under fem hektiska år har långgolfbanan ute vid Haketorp vuxit fram. Redan 1986 började de första planerna ta form, och på söndagen, fem år senare, var det så dags att officiellt inviga den populära banan med bland annat långa och vackra tal från ditresta golfrepresentanter.

Golfbanorna växer upp som svampar ur jorden för tillfället. När Arboga golfbana började byggas 1988 var det den 200:e banan i ordningen i landet. I dag 3 år senare är banantalet uppe i över 300 stycken. Och att det finns mycket klubbar som sysslar med långgolf kunde man märka på det rikliga antal representanter från dessa klubbar som hade rest hit för att framföra sina hjärtliga gratulationer. Samtidigt med gratulationstalet passade de på att överräcka en liten gåva till klubben.

En av gratulanterna, Conny Eckervall från Västmanlands golfförbund, påtalade att Haketorp redan har blivit ett begrepp bland de mellansvenska golfspelarna, inte enbart ur spelsynpunkt utan också för den naturskönа inramning den har.

Att sedan banan också är väldigt fin att spela på förstärker bara känslan för det hela, påtalade Ordförande Leif Lindberg i sitt inledande tal och var heller inte sen att framhålla den fina kritik som Haketorp fått av tidningen Expressen i ett test för några veckor sedan.

Det stora klippet gör P-O Nilsson när han sätter saxen i det blågula bandet och förklarar långgolfbanan Haketorp invigd.

Köerna av gratulanter var lång, och en av de första i raden var Conny Eckervall från Västmanlands golfförbund som med överlämnandet av ett konstverk ville önska Arboga golfförening lycka till med föreningen och den nya långgolfbanan.

Uppskattat arbete

Som sig bör vid en sådan här invigning så var också Kommunalrådet P-O Nilsson på plats med ett invigningstal där han framförde den uppskattning för det arbete som eldsjälarna i golfklubben lagt ner. Han påtalade också att man måste dra några lärdomar av det som hänt och inte underskatta de eldsjälar som vill uträtta något för sitt eget och andras intresse. De kan uträtta betydligt mera än vad man tror.

Avslutningsvis fattade P-O Nilsson saxen och klippte av det sedvanliga blågula bandet och förklarade med några korta ord att långgolfbanan vid Haketorp var invigt.

HANS HEDIN

Föreningar delar på en milj kr

—*Arboga golfklubb ökade mest i medlemsantal*

Drygt en miljon kronor sammanlagt. Det betalar Arboga kommun i år ut i verksamhetsbidrag till 60-talet föreningar.

Bidragen, som bygger på 1990 års verksamhet, visar på en ökad aktivitet bland ett sammantaget minskande antal medlemmar.

Största ökningen av medlemsantalet visar som i fjol Arboga golfklubb upp medan snöbristen ställt till det för skidfolket.

IFK Arboga toppar listan över de föreningar i Arboga som kan kvitta ut föreningsbidrag. Drygt 155 000 kronor blir IFKs del av den miljonstora bidragskakan. Med sin ökning på hela 320 aktiviteter bidrar föreningen stort till att det totala antalet aktiviteter inom kommunen åter visar på plus. Detta efter tre år i rad av nedgång.

Däremot har föreningen splittrats upp fyra olika klubbar: IFK Arbogas fotboll-, friidrott-, handboll- och ishockeyklubb.

Bra kliv uppåt på aktivitetssidan gör förutom "gamla" IFK också Arboga ryttarsällskap, Arboga tennisklubb, Arboga OK, SMK Arboga, KFUM och Götlunda IF.

Mest bakåt i aktiviteter under 1990 går Värhulta AIS med ett redovisat minus på 174 aktiviteter. *På den negativa sidan märks också Arboga badmintonklubb, Arboga volleybollklubb, Arboga södra, Medåkers* IF och Arboga skidklubb. För ASKs del handlar det om en snart obefintlig ungdomsverksamhet. Orsaken är bl.a. likom

Arboga golfklubb fortsätter att locka utövare. Under 1990 steg medlemsantalet med 248. Av dessa var 98 ungdomar.

med 37 och Arboga tennisklubb med 15 medlemmar.

CYKLAR
KOM OCH PROVA SVERIGE BÄSTA
MOUNTAIN BIKE?

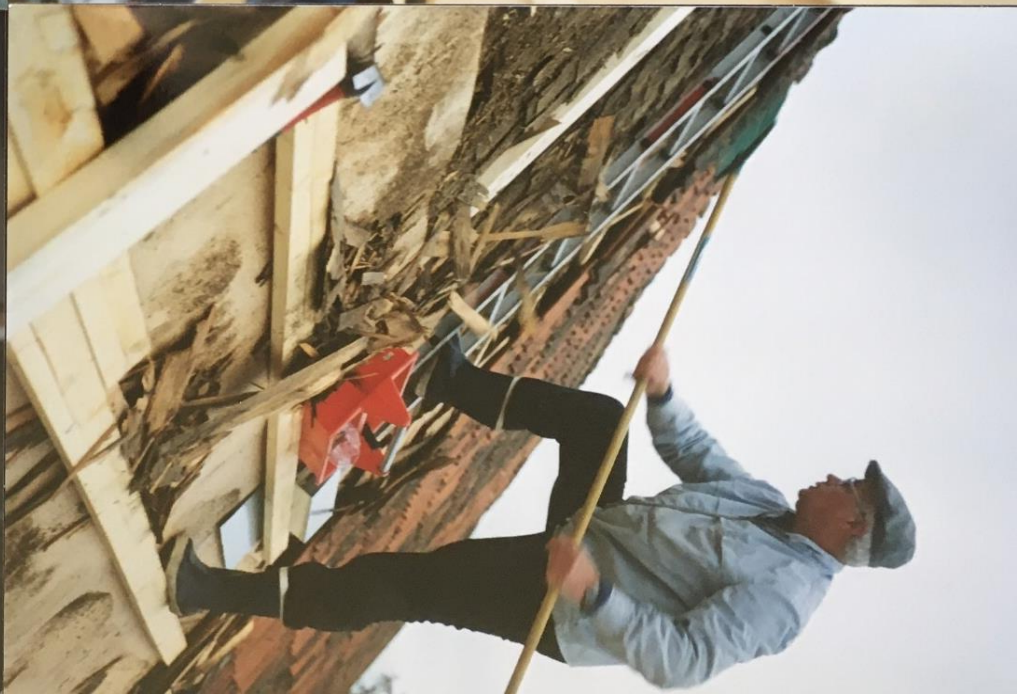

Golfdamer med sving!

– En härlig motion med sving!

Det är en solvarm onsdag eftermiddag ute vid Haketorps golfbana i Arboga och entusiasmen bland 20-talet golffrälsta damer är stor.

Klockan går mot halv fem och ett stycke bort väntar bana ett. Inbjudande öppen och fri från manliga inslag. Precis som varje "damernas kväll".

– Först var det grabben som fattade golfklubban. Sen blev det mannen i familjen och så blev det jag. Nu har vi alla samma hobby och det känns bara härligt. Att jag sen nån gång också kan lyckas med att besegra de två gör inte precis golfglädjen mindre.

Märta Larsson är en av de många kvinnorna i Arboga golfklubb som tagit för vana att reservera onsdag eftermiddag för spel vid Haketorp. Under en timme, mellan halv fem och halv sex, är det här endast kvinnliga golfare som provsvingar inför utslaget från bana ett. För alla manliga spelare råder då startförbud.

– För att det inte skall bli så jäktigt fram på kvällskvisten har vi bestämt att nöja oss med spel på de första nio banorna, berättar Anita Carlsson. Men det räcker, för vi har mera än golfspelet på onsdagsprogrammet. Vi ska också fika och ha allmänt trivsamt tillsammans. Dessutom delar vi ut dagens priser. För se tävling har vi varje onsdag, med sponsrade priser.

Nu är det förstås tvivelaktigt om alla onsdagstävlingar uppfyller de normer som gäller för Brittish Open och andra stortävlingar. Men det bekymrar föga Arbogadamerna.

Snörtävla

– Lite utanför det vanliga faller nog det här med att snörtävla, tror Anita. Men för oss är det en kul form av golfkamp. Varje golfspelare har, som du vet, ett handikapp. Det kan sträcka sig från 0 till 54. Ju bättre spelare du är desto lägre siffra. Vid en snörtävling får den som exempelvis har handikapp 35 ett snöre som är 35 decimeter långt att utnyttja. Kommer spelaren sen till en bana där det ser besvärligt ut att putta bollen i pottan, ja, då går det bra utan putt. Det är bara att minska snörlängden med puttavståndet och banan är klar. Sen gäller det förstås att både spara på snöret och dra nytta av det innan spelet är färdigt.

Golfens handikappsystem är för övrigt något som Arbogadamerna uppskattar mycket.

– Det är liksom själva drivkraften. När du sänker ditt handikapp får du samtidigt ett kvitto på att du blivit bättre som golfspelare. Dessutom är handikappsystemet så konstruerat att du som färsk golfspelare kan möta en som är mycket skicklig och ändå har du bra chans att vinna. Visst är det fiffigt, framhåller Margareta Fahlberg.

I grupper om tre och tre försvinner Arbogadamerna med sina golfvagnar bort längs bana ett. På marsch mot all närliggande skog och alla diken och bunkrar som ibland har en förvånansvärd förmåga att dra bollar till sig.

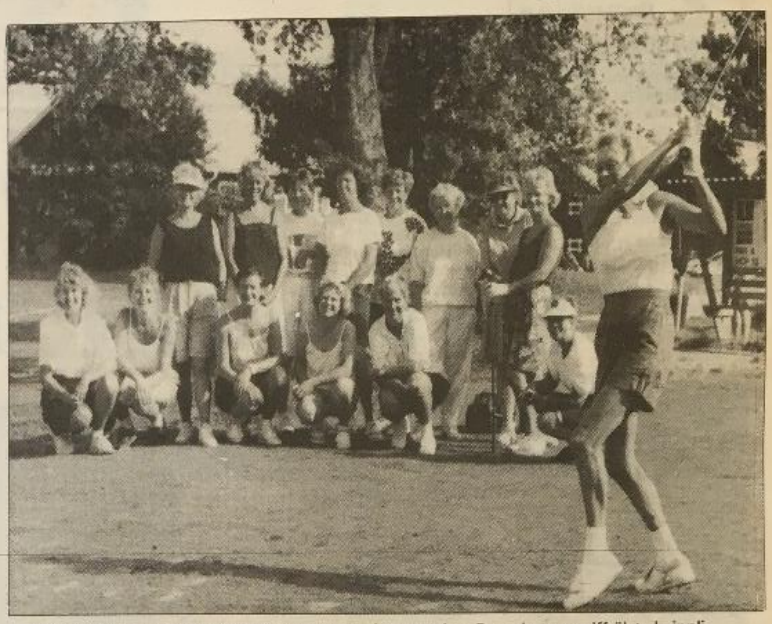

Rutinerade Britta Asplund servera onsdagens första utslag. Beundrat av golffrälsta kvinnliga klubbkompisar.

"Idrottsänkans" sport

– Golfen är sporten för mig som gammal "idrottsänka". Förr var jag den som stod för markservicen när maken och ungarna tävlade. Nu har jag lämnat den "befattningen" och är själv med mitt i idrottsverksamheten. Det känns väldigt skönt, betonar en av Arbogadamerna innan hon satsar all koncentration på att lyfta eller "chippa" in den 46 gram tunga bollen mot inledningsbanans kortklippta green.

Snart är det dags att med raska steg dra mot bana två. Med siktet ständigt inställt på att hålla undan för de spelare som kommer efter och med hoppet att de framförvarande har samma inställning. Sånt ger motion.

ERIC GAMBRÉ (text)
LENNART FORSBERG (foto)

På väg mot nästa väntande green är från vänster Margareta Lindberg, Maud Johansson och Anneli Axén.

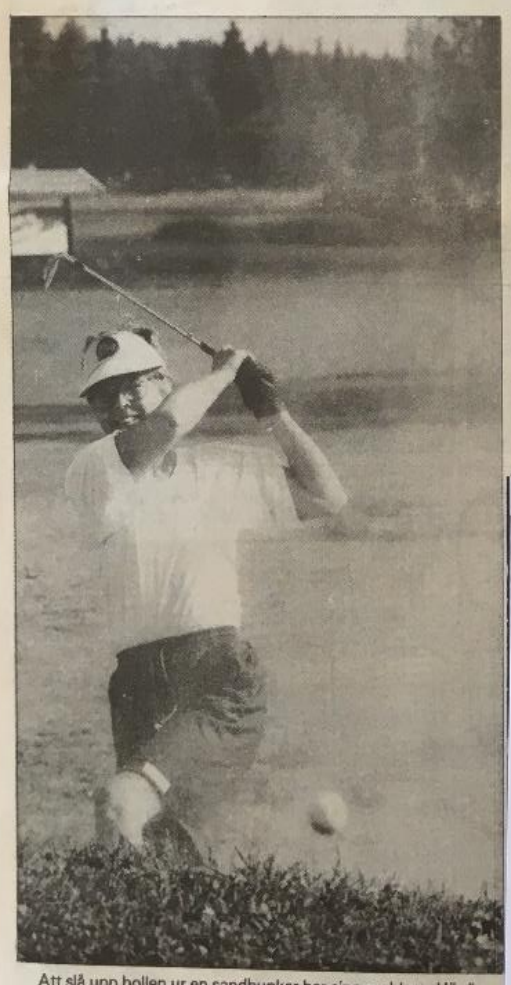

Att slå upp bollen ur en sandbunker har sina problem. Här är det Anita Carlsson som visar hur det går till.

ÅRSBERÄTTELSE

Styrelsen för Arboga Golfklubb får härmed framlägga verksamhetsberättelse för år 1991.

Styrelsen har under året haft följande sammansättning:

Ordförande	Leif Lindberg
Vise ordförande	Björn Landin
Sekreterare	Stig Arnoldsson/Solveig Andersson
Kassör	Bertil Wiman
Ledamot	Dage Asplund
"-	Gunnar Karlsson
"-	Gunnar Andersson

Klubbens årsmöte hölls den 15 januari 1991 i Vasagymnasiets aula med 152 deltagare.

Styrelsen har under året haft 18 st protokollförda sammanträden.

Mycket arbete har under året bedrivits i olika kommittéer, vilka alla fungerat mycket bra.

Antalet medlemmar vid årsskiftet:

Aktiva seniorer	Herrar	438 st
"-	Damer	184 st
"- juniorer	Herrar	137 st
"-	Damer	36 st
Passiva	Herrar	36 st
"-	Damer	26 st

Medlemsantalet är oförändrat	1990	aktiva 656 st,	passiva 205 st	= 861 st
	1991	795 st,	62 st	= 857 st

Verksamhetsåret 1991 som är klubbens fjärde verksamhetsår, var den stora händelsen den officiella invigningen av banan i juni.

Drivingrangen hölls öppen från maj till oktober.
Tillbyggnad av restaurangens veranda och förråd kunde genomföras tack vare många frivilliga arbetstimmar.

Styrelsen vill till kommun och sponsorer framföra ett tack för det stöd som klubben erhåller till verksamheten.

Bankommittén

Om vintern 89-90 var gynnsam för vår golfbana blev det desto värre vintern 90-91. Höstens stora regnmängder gjorde att grundvattennivån höjdes avsevärt, tillsammans med långa perioder med temperaturen pendlande kring $\pm 0^{o}$ var det som gjort för problem, svallis. Stora områden av vår bana lades under ett tjockt lager av is. Många experter konsulterades under vintern för att finna en lösning, så att vi inte skulle få stora områden skadade av isbränna. Det är bara att konstatera, det finns ingen bra lösning, det är bara att vänta och se och hoppas på tur. Vi hade tur, inga skador.

Utbildning av vår personal fortsätter. Torbjörn Karning genomgick 5 veckors utbildning i golfbaneskötsel på Kvinnersta Lantbruksskola i golfförbundets regi under februari och mars.

Under april genomfördes fyra stycken arbetsdagar med stenplockning, risbränning det var framförallt ruffen som angreps med mycket gott resultat, ibland var metoderna lite väl effektiva.

Bancrna 10 och 14 kompletteringssåddes under våren och var delvis avstängda för spel under sommarens inledning. Resultatet blev bra med god tillväxt på gräset.

I samband med invigningen den 1 juni besöktes banan bl a av banarkitekten Sune Linde och repr från entreprenören NCC. Båda parter var nöjda med hur banan utvecklats och kvaliteten på skötseln, det får vi se som en fin elage till vår duktiga personal.

Ansvaret att sköta bunkrarna under säsongen har legat på medlemmarna, det har delvis fungerat.

Under hösten har problemet med kvarstående vatten på fairway fått sin lösning. Ett omfattande dräneringsarbete har genomförts, dels handgrävning av medlemmarna och där så varit möjligt med kedjegrävare, resultatet är mycket bra.

Klubben har för närvarande 2 st fast anställda, under säsongen har vi haft ytterligare 2 st säsongsanställda dessutom har vi genom arbetsmarknadsåtgärder fått flera ungdommar till hjälp under olika perioder. Alla har gjort ett mycket bra arbete som kommit oss till del när vi spelat på vår bara.

Genom den fina tillväxt banan haft under året och allt arbete med förbättringsåtgärder spelar vi ännu i november på en riktigt bra bana.

För bankommittén

Björn L

Fastighetskommittén

Under det gångna verksamhetsåret har investeringar gjorts i form av tillbyggnad av serveringsbyggnaden.
En förrådsdel innehållande förråd, kylt soprum och renseri har till största delen uppförts på entreprenad.
En inglasad veranda samt en stor altan i söder/västerläge har uppförts ideellt av några av klubbens medlemmar.

En kall februarilördag samlades ett 30-tal medlemmar vid gamla sjukhemmet för nedplockning av dess tegelpannor. Dessa har nu används i samband med att östra takytan på ekonomibyggnaden har renoverats. Detta arbete har utförts till största delen av klubbens äldre medlemmar.

Aktivitetskommittén

Har under verksamhetsåret haft ett flertal möten och träffar för planering av 1991 och 1992 års aktiviteter.

Vi deltog i "Arboga-träffen" med ett lotteri samt "över och under 7", med gott resultat.

Den 1 juni arrangerades i strålande väder den officiella invigningen av golfbanan med musik av Glasbruksorkestern.
Invigningstal hölls av vår ordförande Leif Lindberg och kommunalrådet P-O Nilsson, Leif Hederström Tortuna GK slog invigningsslaget och därefter startade en golftävling för inbjudna gäster och medlemmar.
Dagen avslutades med en förträfflig buffé och prisutdelning.

Den 24 augusti hölls en medlemsfest med dans på Haketorp med 70 deltagare.

Tävlingskommittén

På tävlingskommitténs vägnar vill vi tacka alla som deltagit i ArGK:s alla tävlingar.
Det har varit en lång och trevlig tävlingssäsong, med en hel del fina resultat, och framförallt ett treligt golfspel i en glad och uppsluppen stämning. Visst finns det ibland många brister, i de olika arrangemangen, men vi är ju också nybörjare inom tävlingskommittén. Inför nästa års tävlingsprogram, har vi fått en del erfarenhet, vilket vi hoppas skall verka positivt inför nästa golfsäsong.
Totalt under 1991 har vi haft 1467 st starter vilket inbringat en del "slantar" i klubbens kassakista.
Vi vill tacka alla tävlingssponsorer för de fina prisbord som Ni ställt upp med och hoppas att Ni är lika generösa 1992.
Knut och hans mannar vill vi verkligen gen en extra eloge för att Ni går upp i "ottan", bara för att vi skall få spela på nyklippta greener.
Klubben har deltagit i olika serier under säsongen med varierande resultat. Bäst har våra "gubbar" klarat sig med en andra plats som resultat inom mellansvenska serien.
Våra damer har representerat vår klubb med den äran både som spelare och som arrangör av tävling, en mycket uppskattad tävling i damernas regi. Resultatet i serien blev en hedrande tredje plats i hård konkurens med Korslöt, Fagersta, Fullerö och Västerås GK.

Herrarna = ArGks representationslag i div 3, har kämpat väl i sin serietabell och med en ökad bredd inom klubben så kommer även resultaten så småningom.
Y-Oldboys klarade en plats i finalen i Västerås efter att ha kommit tvåa i grundserien efter omöjliga Fagersta. Ängsö och Fullerö fick dock se sig besegrade. I finalen var kanske inte resultaten de bästa men vi klarade ändå en delad tredje plats.
I Föreningsbankens Cup avgjordes en av regionfinalerna på hemmaplan, med en trevlig och spännande tävling. Marcus Otternäs visade verkligen vilken duktig golfspelare han är på väg att bli, vilket resulterade i att han fick spela riksfinalen på Ängsö GK, där dock konkurensen blev övermäktig. Bättre lycka nästa år.
Tack alla Ni som hjälpt till med tävlingarna under året och som avslutning vill vi gratulera alla vinnarna under 1991 med att presentera era namn i en resultatlista.

Årets Vinnare tävlingsäsongen 1991

Städgolf	Lag	Dage Asplund Stefan Persson Anders Rötors Ingela Andersson	66 slag
Sandberg / Baz Cup:			
	Klass A:	Andreas Andersson	38 p
	Klass B	Stig-Olof Andersson	38 p
	Klass C	Magnus Broqvist	46 p
	Klass D	Göran Johansson	45 p
Invigningstävlingen:			
	Inbjudna:	Svante Runeson	38 p
	Klass A	Jan Skantz	38 p
	Klass B	Mikael Axelsson	41 p
	Klass C	Jorma Ohvo	50 p
	Klass D	Rolf Nordqvist	45 p
ICA Asplund Cup:			
	Klass A	Johan Wigren	70 s
	Klass B	Bo Borgström	71 s
	Klass C	Urban Holmqvist	46 p
Sko Stig / Kajs Tobak:			
	Klass A	Leif Lindberg	76 s
	Klass B	Svante Runeson	73 s
	Klass C	Sven Simonsson	36 p
Föreningsbankens Cup Kval			
	Klass 1 a Pojkar	Stefan Jonsson	28 p
	Klass 1 b Pojkar	Andrs Bresell	33 p
	Klass 2 Pojkar	Marcus Otternäs	53 p
	Klass 3 Pojkar	Johan Andersson	54 p
	Klass 4 Pojkar	Gustav Andersson	116 s
	Klass 1 a Flickor	Anna Öijerholm	10 p
	Klass 1 b Flickor	Lina Andersson	21 p
	Klass 2 Flickor	Nina Wallin	8 p
	Klass 3 Flickor	Karin Gustavsson	41 p
	Klass 4 Flickor	Anna Liljehammar	108 s
Guldbollen			
	Klass A	Berndt Carlsson	71 s
	Klass B	Markus Sjöberg	63 s
	Klass C	Lars Engström	46 p
	Klass D	Stephan Skoog	22 p
Anbassador Cup			
	Damer klass A	Britta Asplund	27p
	Damer klass B	Anita Carlsson	23p
	Herrar klass A	Svante Eriksson	38p
	Herrar klass B	Rolf Nordqvist	44p
Nybörjartävling			
	Mårten Petersson		57 p

Comfortpriset:			
	Klass A	Johan Stjärnström	76 s
	Klass B	Magnus Broqvist	65 s
	Klass C	Kjell Axen	39 p
KM	Herr	Thomas Lindberg	153 s
	Dam	Hjördis Falk	209 s
	Junior	Thomas Lindberg	158 s
	Y-Oldboys	Jan-Ivar Andersson	166 s
	Ä-Oldboys	Bertil Olsson	179 s
Trygg-Hansa Classic:			
	Klass A	Bertil Olsson	70 s
	Klass B	Urban Holmqvist	71 s
	Klass C	Sven-Erik Engström	67 s
	Klass D	Martin Richardsson	41 p
Hole in One travel Card, Partävling:			
	Klass X	Sören Arvidsson/ Conny Larsson	44 p
	Klass P	Sven-Erik Henrikssonv Lennart Larsson	44 p
Lagtävling:			
	Lag	Sven Simonsson Tommy Simonsson Mats Söderberg	97p
Carina o Peters Avslutningstävling:			
	Klass A	Kenth Björkdahl KoGK	40 p
	Klass B	Olof Holmqvist	38 p
	Klass C	Lars Haglind	40 p
	Klass D	Simon Berggren	42 p
Årets Matchspel:			
	Vinnare:	Lars Englund	

Utbildningsverksamheten

Teori och praktik

Teoridelen har bestadels klarats genom studiecirkelverksamhet under mars april 1991 då ca 50 st nya "gröna kortare" klarade sin teoridel. Praktiken har handhafts av vår pro Peter Billberg. Under vår, sommar och höst har sedan ett antal personer individuellt tagit "grönt kort" för Peter.

Knatteverksamheten

Vi var sammanlagt 14 st barn, 6 st helt nya som vi startade upp med teori 3 lördagar i april. I maj tillkom 8 barn som tog sitt "röda kort" 1990.
Vi repeterade teori med -90 barnen och varvade både teori och praktik med -91 barnen. Under juni - aug (sommarlovet) samlade vi båda grupperna samtidigt och övade mer individuellt med varje barn. Vår förhoppning för -92 är att de här barnen nu ska kunna ingå i de träningsgrupper som juniorkillarna haft och förhoppningsvis skall fortsätta att ha under -92.

Juniorverksamheten

1991 var första säsongen med juniorkommitté i Arboga GK.
Inledningsvis planerade vi träningstillfällen, 4 grupper vardera med 13 olika träningstider, ca 75 juniorer deltog.
Vi har deltagit i Västmanlandsserien både för pojkar och flickor. Flickorna kom på 2:a plats i serien och gick till finalslutspel, där de kom som 4:e bästa lag. Pojkarna kom 4:a i sin grupp men var mycket nära en bättre placering. Det blev inget avancemang till slutspel för pojkarna i år. Vad vi däremot vet är att Arboga har mycket goda förutsättningar inför 1992. Talanger finns det gott om, däremot saknar vi rutin, den kommer.
Vi i juniorkommittén har tagit detta första år som ett läroår. Vi har nog missat en del med lärt oss mer än så. Därför ser vi med intresse fram emot säsongen 1992.
Avslutningsvis vill vi tacka föräldrar och anhöriga som hjälpt till i våra juniortävlingar. Ni har skjutsat, varit starter, markörer när så behövts. Utan Er skulle allt ha varit mycket besvärligare. Tack även till elitspelarna som tränat våra juniorer.

Representationslaget

Under året som gått har träning för ArGK:s serielag skett på tisdagar. Denna träning har skötts av vår pro Peter. Två seriesammandragningar har gått av stapeln. Den första i Rättvik sista helgen i juli. Laget bestod av Andreas Andersson, Peter Billberg, Per Eriksson, Thomas Lindberg, Andreas Rydin och Johan Stjernström.
Den andra sammandragningen gick vid Hagge GK i slutet av augusti. Då bestod laget av Andreas Andersson, Per Eriksson, Thomas Lindberg, Jan Skantz och Johan Stjernström.
Målsättningen för året var att komma ungefär i mitten av 13 lag. Vi hamnade på 10:e plats som får anses som ett fall framåt. Året innan var vi klart sist.
Träningen har i alla fall gett resultat efterson många av lagets spelare sänkt sina handicap. Till nästa säsong, då vi har ännu mer rutin, kommer nog många knutar att lösa upp sig.

EKONOMIK[illegible]ITTEN

Budgeten för verksamhetsåret 1990-91 byggde på an-tagandet att medlemsantalet under året skulle komma upp i 1200, d v s en ökning med ca 350 medlemmar. En stor del av dessa förutsattes bestå av vardagsmedlemmar från andra orter. För att nå detta mål annonserade klubben i rikspressen vid ett par tillfällen under våren. Nu när verksamhetsåret är slut kan konstateras att mmedlemsantalet är ungefär oförändrat. Ett hundratal medlemmar har visserligen tillkommit men ungefär lika många har begärt sitt utträde.

Detta har naturligtvis fått till följd att budgeterade intäkter inte uppnåtts. På intäktssidan saknas ca en halv miljon kronor jämfört med budgeten. Det har vidare fått till följd att medlemslån inte influtit i den omfattning som beräknats. Detta medför i sin tur att klubbens långfristiga lån inte kunnat amorterats på långt när i den omfattning som beräknats. Tack vare ett relativt gynnsamt ränteläge under verksamhetsåret har dock räntekostnaderna kunnar begränsas till 45 kkr över budgeten. Vid bokslutstillfället uppgick den långfristiga skulden till 4,5 Mkr och utnjyttad checkkredit till 0 kr. Vid den därefter följande omsättningen av lånet, tvingades klubben dock att höja det långfristiga lånet till 5 Mkr. Under verksamhetsåret 1991-92 skall klubben enligt nu kända förhållanden återbetala närmare 0,5 Mkr i medlemslån.

Den glädjamde delen av resultaträkningen är att kostnaderna totalt har hållit sig inom budgeten. För nästa verksamhetsår måste emellertid kostnadsbudgeten anpassas till de intäkter som följer av det lägre medlemsantal som nu kan förutses. Styrelsen räknar inte med att antalet medlemmar kommer att öka något nämnvärt under verksamhetsåret 1991-92.

Reklam och sponsring

Verksamheten har koncentrerats till reklamförsäljning.
Till klubbens glädje kan konstateras att företagen har stöttat vår verksamhet betydligt mer än vad som beräknats i årets budget. Vår budget har överträffats med god marginal.
Ett 50-tal sponsoravtal finns träffade med olika företag främst i Arboga.
Samtliga golfhål har varit "sålda" under verksamhetsåret, innebärande att dessa företag har ensam reklamrätt på respektive hål.

Styrelsen föreslår att årets överskott överförs i ny räkning.

Arboga i december 1991.

Leif Lindberg

Bertil Wiman

Gunnar Andersson

Solveig Andersson

Björn Landin

Dage Asplund

Gunnar Karlsson

1992

Inledning

Året redovisas primärt genom:

- Vissa noteringar av vad som hänt.
- Verksamhetsberättelsen för året.
- En del av de tidningsartiklar som skrevs under året.
- Utöver detta finns Info-Bladet/Haketorpsposten, som Göte Arbjörk producerade, att läsa i vårt tidningsställ i sällskapsrummet.

Noteringar

- Nya krögare i restaurangen
    - Johan Karlström 27 år, hcp 15
    - Stefan Karlström 24 år, hcp 54
      Båda har en gedigen restaurangbakgrund och känner väl till golfspelarnas matvanor.
- Ett kylt soprum byggs, dessutom byggs köket om.
- Flera av veteranerna träffas förmiddagarna tisdagar och torsdagar. Arbetar med att utveckla våra fastigheter samt arbete runt golfbanan har genomförts.
- Klubben ordnar en klubbgemensam golfresa till Tjeckoslovakien. Vingresor från Örebro var arrangör.
- Beslutades att anställa Torbjörn Karning som banarbetare f o m 1 febr
- Beslutades att vi skull annonsera i Expressen och Dagens Nyheter om erbjudande on medlemskap i ArGk.
- Klubben köper fastigheterna, klubbhus och omklädningsrum för 235 kkr
- Beslutades att bygga en inglasad veranda och ett förråd gäller klubbhuset.
- Beslutades att uppta ett lån på 5 Mkr hos Föreningsbankens Kommunfinansiering AB.

På gång

Från vänster:

Börje Nilsson

Svante Eriksson

Rolf Jonsson

Anders Cargerman

Stig-Olov Andersson

OBS! Alla Kin-Bag

Fördjupad information finns att läsa se nedan

ÅRSBERÄTTELSE

Styrelsen för Arboga Golfklubb får härmed framlägga verksamhetsberättelse för år 1992, som är klubbens femte verksamhetsår.

Styrelsen har under året haft följande sammansättning:

Ordförande	Leif Lindberg
Vise ordförande	Dage Asplund
Sekreterare	Solveig Andersson
Kassör	Bertil Wiman
Ledamot	Bertil Olsson
"-	Gunnar Karlsson
"-	Börje Nilsson

Klubbens årsmöte hölls den 14 jan 1992 i Vasagymnasiets aula med 134 st deltagare.

Styrelsen har under året haft 12 st protokollförda sammanträden.

Mycket arbete har under året bedrivits i olika kommitteér, vilka alla fungerat mycket bra.

Antalet medlemmar vid årsskiftet:

Aktiva seniorer	Herrar	441 st
"-	Damer	188 st
"- juniorer	Herrar	141 st
"-	Damer	35 st
Passiva	Herrar	21 st
"-	Damer	17 st

Medlemsantalet 1991 var 795 st aktiva, 62 st passiva = 857 st
1992 805 st , 38 st = 843 st

Drivingrangen hölls öppen från maj till oktober..

Styrelsen vill till kommun och sponsorer framföra ett tack för det stöd som klubben erhåller till verksamheten.

Aktivitetskommittén

Har under verksamhetsåret haft ett flertal träffar för planering av olika aktiviteter.

Den 24/4 - 2/5 anordnades en golfresa med Vingresor till Tjeckoslovakien, där vi spelade golf i Karlsbad och Marienbad. En VM-match i ishockey mot Tyskland var vi även på, samt sight-seeing i Prag, ca 35 "golfare" deltog på en som alla tyckte mycket trevlig resa.

15-16 maj deltog vi på Arboga-träffen med chokladhjulslotteri samt "över och under 7" med hyfsat resultat.

På höstkanten den 24/10 hölls en medlemsfest på Arbogaföreningen med supé och dans där ca 70 personer deltog.

Tävlingskommittén

Tack alla Ni som gjort vår tävlingssäsong till en bra säsong! ArGKs tävlingssäsong 1992 har varit en lyckad tillställning med många bra resultat och inte minst många "nya" namn i resultatlistorna, vilket är glädjande.

Vi har också fått en del nya tävlingssponsorer som tillsammans med förra årets sponsorer, trots en hård ekonomisk verklighet i vårt land, ställt upp med många fantastiska prisbord.

Under säsongen har vi också kunnat färdigställa vårt nya tävlingssekretariat, med många frivilliga arbetstimmar.

Banpersonalen har också ett stort tack för att Ni sköter om vår bana så bra.

Totalt under årets säsong har vi dock haft ett något färre antal starter per tävling, vad detta beror på vet jag ej, men hoppas att det är en tillfällighet.
Till alla "nya" golfare vill jag råda, att ställ upp i våra tävlingar, för det berikar ert golfspel och man blir en bättre golfare.

Året har haft en del större arrangemang som vi har hävdet oss i mycket bra, jag tänker då kanske fram för allt på Trygg Hansa Classic där vi var bäst i vår region. Tyvärr var Korslöt oss övermäktiga på sin hemmabana och tog finalplatsen bara med 4 slag tillgodo. Nästa år har dom inte en chans?

Våra serielag har väl inte lyckats hundraprocentigt, men vad gör väl det om man har roligt.

Till sist vill jag framföra ett speciellt tack till vår "hustomte" Jonas, som med sin närvaro alltid är en tillgång.

Anita - Britta - Solveig - Berndt - Dage - Jan-Ivar - Svante.

PS. Till nästa säsong behöver vi nya krafter som kan hjälpa till under tävlingssäsongen och vi hoppas att alla ställer upp. DS

Till all Ni som var oss övermäktiga GRATTIS

Bankommittén

1992 blev ett fint väderår, om vi glömmer första delen, då hade vi verkligt besvärligt.

Vi hade fått låna flera stora maskiner för att få bort de stora stenparier och stubbar som fanns i ruffarna.
Vilket regnande, maskinerna slirade omkring i leran (en och annan buske eller gren försvann) och blev i stort sett en hel månad försenad, men sen kom solen och då började allt fungera igen.

Banorna 5 och 8 har fått nya placeringar av damtee.

Hål 5: har ett vattenhinder gjorts, vi kunde ej gräva hindret närmare green på grund av bevattningsledningar.

Runt de flesta hålen på banan har ruffen stenplockats och alla stubbar tagits bort och jord lagts på samt sprutsåtts, var rädd om dessa ytor fills gräset har kommit upp då kan vi i sommar både hitta bollen och spela från ruffen.

Flertalet diken har grävts och laggts igen.

Vi har haft ett antal stöddagar med hyfsat antal närvarande och mycket bra resultat.

Fortfarande sköts bunkrarna av medlemmarna med ett mycket blandat resultat. Vi behöver en bunkerkratta för att få bunkrarna förstklassiga.

På senhösten öppnades dom sista 9 hålen för spel på vintergreener (vi är rädda om de nysådda ytorna på första 9 hålen).

Klubben har 2 st fast anställda, under säsongen har vi haft ytterligare några säsongsanställda, dessutom har Nils-Erik jobbat idiellt hela året. Veteranerna har också ställt upp vid behov. Tack alla för gott jobb!

Några ord om greenerna, f n är de inte så bra som vi önskar, med insatser som djupluftning, hjälpsådd och viss omläggning av gödselprogrammet så hoppas vi ha en bana som alla kommer att trivas på.

För bankommittén
BeO

Fastighetskommittén

Under det gångna verksamhetsåret har följande investeringar och förbättringar gjorts:
Tre personalbodar inköpts av NCC. Två av dessa sammanbyggdes och iordningställdes invändigt till personalutrymmen för vår banpersonal. Vatten- och avloppsledningar har dragits fram och anslutits till dessa. Den tredje har ställts upp mellan 1:ans tee och omklädningsbyggnaden och försetts med sadeltak och fungerar som tävlingskansli.

Ekonomibyggnaden har fått ny elinstallation som även förberetts för framtida ombyggnader.
Tegeltaken på ekonomibyggnaden och övriga uthus har plockats om och reparerats.

Tack alla ni veteraner som lagt ner otaliga timmar på att förbättra och underhålla klubbens byggnader.

Årets vinnare tävlingsäsongen 1992

Guldbollen	A:	Göran Granström
	B:	Christer Nyström
	C:	Pär Karlsson
	D:	Hanna Persson
Sandberg/Baz Cup	A:	Kjell Dahlén
	B:	Lars Erik Engström
	C:	Johan Jarekull
Gökottegolf	Mix:	Hjördis Falk - Börje Nilsson
	Öppen:	Anton Karlefors - Tobias Garnell
Volvo Cup	Herr:	Johan Wigren - Urban Holmqvist
	Dam:	Marianne Sjöberg - Raija Kellio
ICA Asplund Cup:	A:	Erik Nymark
	B:	Ulf Nymark
	C:	Thomas G Andersson
	D:	Kähty Karlsson
Sko Stig Cup	A:	Bengt Herneteg
	B:	Bertil Brisell
	C:	Sven Simonsson
Ambassador Cup	A herr:	Bo Borgström
	B herr:	Martin Rickardsson
	A dam:	
	B dam:	Gun Thunberg
Orrefors Classic	A:	Ove Eriksson
	B:	Rolf Jonsson
Canserfonden	Lag:	Jens Martinsson - Magnus Brogren Mats Hallgren - Christer Olsson
Trygg Hansa Classic	A:	Magnus Broqvist
	B:	Lars Karlsson
	C:	Fredrik Axen
	D:	Marianne Sjöberg
KM	Herr:	Jan Skantz
	Dam:	Anna Liljehammar
	Jun:	Erik Nymark
	Y-Oldb.	Kjell Dahlén
	A-Oldb	Rolf Nordqvist
Foursome	Mix	Lisbeth Andersson - Gunnar Andersson
	Öppen:	Per Gustavsson - Lars Haglind
Centralservice Slaget	A:	Andreas Andersson
	B:	Kjell Axen
	C:	Ingemar Selberg
	D:	Kjell Pedersen
Comfort Cup	A:	Jan Skanz
	B:	Hans Larsson
	C:	Krister Folkesson
Nybörjartävling		Margareta Malmenstam-Phersson
Carina och Peters avslutningstävling		
	A:	Thorbjörn Eriksson
	B:	Marianne Sjöberg
	C:	Åke Martinsson
	D:	Thorbjörn Karning
Matchspel:	A o B:	Robert Johansson
	C o D:	Anton Karlefors
Haketorpa rn:		Marianne Sjöberg - Roy Sjöberg

Representationslaget

Till årets serielag i Div 2 Mellan, har följande spelare varit uttagna: Peter Billberg, Jan Skantz, Johan Stjernström, Andreas Andersson, Thomas Lindberg, Andreas Rydin, Per Eriksson, Johan Rydberg och Eric Nymark. Eric kvalade in i laget i år och spelade sin första singel i Kristinehamn med visst daller, men i Billerud rätade spelet till sig med klart godkänt resultat. 5:a blev han vid junior DM på Arboga-banan, mycket bra. De andra hade sina "ups and downs", men i det stora hela godkänt resultat. En 10:e plats i årets serie visar att Arboga GK:s serielag är på gång uppåt. Jag vill ge Jan Skantz en eloge för det fina spel han presterat under hela sommaren, sänkning från 8 till 4,0 i hcp under en säsong och dessutom en första plats i KM. Bra Janne!

Saker är kanske på gång inför nästa säsong med övergångar från andra klubbar, som kanske kan ge laget en extra styrka.

Reklam och sponsring

Verksamheten har koncentrerats till reklamförsäljning.
Till klubbens glädje kan konstateras att företagen har stöttat vår verksamhet betydligt mer än vad som beräknats i årets budget. Vår budget har överträffats med god marginal.
Ett 50-tal sponsoravtal finns träffade med olika företag främst i Arboga.
Flertalet golfhål har varit "sålda" under verksamhetsåret, innebärande att dessa företag har ensam reklamrätt på respekive hål. Glädjande är också att flera av våra sponsorer utnyttjat möjligheten att anordna företagsgolf.

Styrelsen föreslår att årets underskott överförs i ny räkning.

Arboga i december 1992.

Leif Lindberg

Bertil Wiman

Solveig Andersson

Dage Asplund

Gunnar Karlsson

Bertil Olsson

Börje Nilsson

Ordföranden har ordet!

Åter är det dags för en ny spännande golfsäsong där Du och jag förhoppningsvis skall försvara eller förbättra våra handicap.
Vi kommer att stå lika förvånade och frågande inför våra slicar och hookar som vi gjort tidigare år. Med andra ord när det gäller själva golfspelet kommer allt att bli sig likt. I början av säsongen känner man sig alltid stark och helt oövervinnlig.
Det är nog faktiskt så, med oss golfspelare, att under vintern mognar vi och vet exakt hur vi skall spela. All litteratur i form av Svensk Golf, Golf Digest samt julklappsböcker har lärt oss hur vi skall göra bara banan öppnas.
Och när öppnas banan ?? en mycket vanlig fråga så här på våren. Något svar finns inte i skrivandets stund. Helt klart är, vi skall städa färdigt innan vi öppnar.
Det är mycket som skall göras, så det är viktigt att vi alla hjälps åt.
Det har hänt mycket med banan under vintern och våren. Våra veteraner har gjort ett utmärkt arbete med rensning av sly och buskar.
Martin Rickardsson har ställt en grävmaskin till vårt förfogande. Med den har Torbjörn Karning, vår banarbetare, gjort ett utmärkt arbete.

Vill också passa på att hälsa våra nya "krögare" Johan Karlström och Staffan Svensson välkomna till Haketorp. Jag är övertygad om att dom kommer att lyckas bra med restaurangen.

Till slut vill jag påminna om vett och etikett på golfbanan, detta grundas i goda regelkunskaper. Utnyttja tiden fram till att banan öppnas genom lite självstudier i regelboken.

Leif Lindberg

HEJ IGEN ALLA GLADA GOLFARE !!!!

Det var ett tag sedan vi hördes, men jag återkommer alltid förr eller senare.
Om våren är här eller inte det verkar svårt att avgöra, men det kan inte vara långt kvar så hur som haver, vi som inte har varit och "fuskat" på andra banor, för oss är det väl dax att plocka fram "bäggen" och damma av klubborna för att ha dom i trim till det tillåtes oss att börja spela på vårat Haketorp.
När man känner greppet i skaftet är det svårt att inte göra några svängar med klubban, jag förstår er men akta lampan.

OK mina vänner, jag tror att vi alla känner suget at få dra igång, men glöm då inte att ställa upp på städdagarna för att vi skall få en god kondition på våra banor. Det är ju en förutsättning för att det skall vara roligt att spela golf, en fin bana som bara vi själva kan skapa.

Väl mött vid Haketorp
hälsar
Göte

Sid 2 Haketorpsposten Julen 1992. Finns att läsa i sin helhet i klubbhuset

FRÅN REDAKTION

Hej igen!

Hur ere?

Hur hare vatt?

Il y a longtemps!

Du har väl sänkt ditt handikapp hoppas jag för det är väl det vi alla strävar efter. Men å andra sidan kan man ju spela golf för att förbättra sinnena i övrigt också.

Golfen är väl anledning till att de flesta av mina patsienter inte är golfare.

Många som har problem med kroppen, frågar vad som behövs för att slippa problem i fortsättningen, och vad ger jag för tipps till dessa? Det finns ett bra botemedel, börja spela golf.
Detta motsäger kanske sig självt att jag på grund av skada aldrig kom igång med golfen denna säsong, men ingen regel utan undantag, och så är det väl alltid.
Men jag lovar, under -93 drabbar jag Er mycket ute vid sköna Haketorp.
Och saken är klar, jag har inte mått bra varken själsligt eller kropsligt under den gågna säsongen.

Men vadå? Trots Pelle Hook, Hasse Slice och alla dom andra så är det ju ändå Svenne Maskin som gör livet värt att fortsätta med golf.
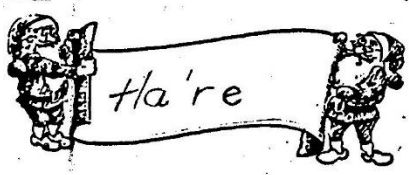
Vi ses, räknamed det!
Eder Redax.